工商晚報
THE KUNG SHEUNG EVENING NEWS
43, Des Voeux Road, Central
HONG KONG
Cable Address 2075
P. O. Box 62

督印及承印：工商日報有限公司
地址：香港德輔道中四十三號
電話：編輯部：貳六七八九　採訪部：二五二五二　營業部：貳四貳九六　廣告部：二貳一六〇
社長室：貳五四九五
電報掛號：二〇七五
郵政信箱：六十二號
新聞紙第七一四一號
出紙壹張半售價壹毫

今日發刊「馬經專欄」出紙一張半

左派份子製造事端 巴黎大示威運動 蘇俄通訊社被炸
示威者與警察街頭發生混戰

【莫斯科八日法新社電】蘇俄官方通訊社塔斯社在一項巴黎通訊中，描述該社之巴黎分社今晚被炸，爲「另一種法西斯挑釁行動」。該社謂：「極端份子」在塔斯社巴黎分社大廈門前投擲炸彈，造成嚴重物質損害，但無人受傷。

【巴黎八日路透社電】使用催淚彈與警棍之警察，本夜與在巴黎市街反對秘密陸軍組織之數千名示威運動人員發生衝突，結果有三人（包括婦女一人）死亡，并有數百人受傷。單獨警察方面，已約有一百人受傷，但入醫院留醫者則祇有十八人。五十九人經已被捕。在發生衝突之際，并爆炸十一枚塑膠炸彈，其中有一枚係在蘇聯塔斯社通訊員之辦公室內爆炸。

【巴黎八日路透社電】警察今晚與約數一萬名示威者發生衝突，共有八十人受傷。該等示威者在本市各地，舉行反右翼極端份子之街頭抗議。警察部動警棍及使用催淚彈，屢次與投石之示威者搏鬥。該等示威者違反官方所頒佈禁止舉行反對秘密陸軍組織之抗議行動之條例。約有五十個示威者，其中大多數是學生及工會會員，在本市各地區與警察衝突中受傷，另有三十餘警察，爲石頭所擲傷。

美加強援助南越 決心消滅游擊隊
預料需要五年始能達成目的 南越政府軍破壞游擊隊基地

【華盛頓九日美聯社電】美國官員今日估計，須經過五至七年艱苦戰鬥後，始能孤立及消滅南越之共黨游擊隊。美國之目的爲援助南越政府完成此一工作。

【華盛頓八日法新社電】美國國防部本日宣佈：一個「美國駐越軍援司令部」經已應得南越政府之同意在西貢設立。該新的司令部，將可加強美國能對南越給與所增加之軍事援助。該新的軍援司令部將由美國陸軍哈金斯將軍所指揮，哈金斯將軍立即啓程前往西貢。五角大廈方面并宣佈：美駐南越軍援顧問團，將繼續工作，并將繼續由馮加爾將軍所指揮。在最近數月之內，經由該美國軍事顧問團對南越之援助，大大增加。在美國航空母艦「科爾」號於二月七日駛抵西貢之後，美國即以更多直升機及輕型飛機供應與南越。在南越現時約有四千名美國防衛人員。國防部發言人謂：甘迺迪總統該項決定，並非係由於軍事干涉越南。但渠謂：美國經已大下決心，以便獲得「勝利」，並以最高限度之援助給與該地東亞盟國，此係與結束越戰之一九五四年日內瓦協定各項條款取得一致。該發言人謂：華盛頓經已加強對南越之給援，並加緊訓練南越部隊，任何該一項事情，不會破壞日內瓦協定。但該發言人謂：美國並未有在該協定簽字。

【西貢八日美聯社電】美國駐南越軍援代表團之大規模改組（包括高級領導階層之改組），預料將於數天內成爲事實。此次改組之性質，現已嚴守秘密。所有美國發言人，均已奉命不得與記者談及此次改組問題。軍事情報人員則正嚴密注意所有新聞官，俾阻止此項消息之洩漏。此項不尋常之嚴密保安情形，顯然出於華盛頓聯合參謀首長之命令。華盛頓方面，料將不久發出一項宣佈，預期中之領導階層之改組，可能包括委任一位上將主持此間美國軍援顧問團在內。查該團團長，現時爲麥加爾中將，另一項預料之中改組，將保設法使此間美軍與彼等奉派加以訓練及支援之越南部隊，取得更密切之聯絡。

【本報訊】華盛頓消息：甘迺迪總統今日宣佈，美國正以「我們所能適當地使用同一的方法」，協助南越以及它的人民，努力對抗共黨，保持自由。這位美國行政元首在今日記者招待會宣申協助南越的決心，他說：「南越戰事的程度」和「美國介入此項漸漸形成的戰事到何種地步」。甘迺迪總統對于目前在南越進行中的戰事，稱做是由共黨游擊隊推進的「地下戰爭」，此項共黨游擊戰，已漸形激烈，因此，美國在南越的訓練團，已於最近數星期中加強訓練工作。然而甘迺迪不願進一步說明美國介入的範圍，他的理由是：這種情報將會有利敵方。他敘述南越戰事的程度說：僅上一週，死亡人數達五百人之多，暗殺和擲擲炸彈事件時有發生，損失甚重。他說：「在南越正有戰事在進行着一種地下戰，一種漸形激烈的游擊戰。美國自從日內瓦協定終止以來，使南越政府成爲一個獨立政府，在經濟上協助它保持獨立自力更生，並且派遣訓練團前往南越，由于南越政府與人民所遭受共黨游擊的襲擊與日俱增，最近數星期來，訓練團的工作，已加強進行。」

【西貢八日合衆國際社電】一架美國直升機於星期三在一次對抗共黨戰役中墜毀焚燒。此次戰役，雙方并無死傷。在製定通省期間使用之十五架直升機，另有一架曾被小型軍火所擊中。此次戰役，曾將躲藏於叢林內之數座共黨宣傳會堂及六間小型工廠破壞，共黨并遺留下大批彈藥及若干武器。

阿根廷宣佈與古巴絕交

【布宜諾斯艾利斯八日法新社電】阿根廷今日已與古巴斷絕外交關係。

障礙賽驚險萬分！

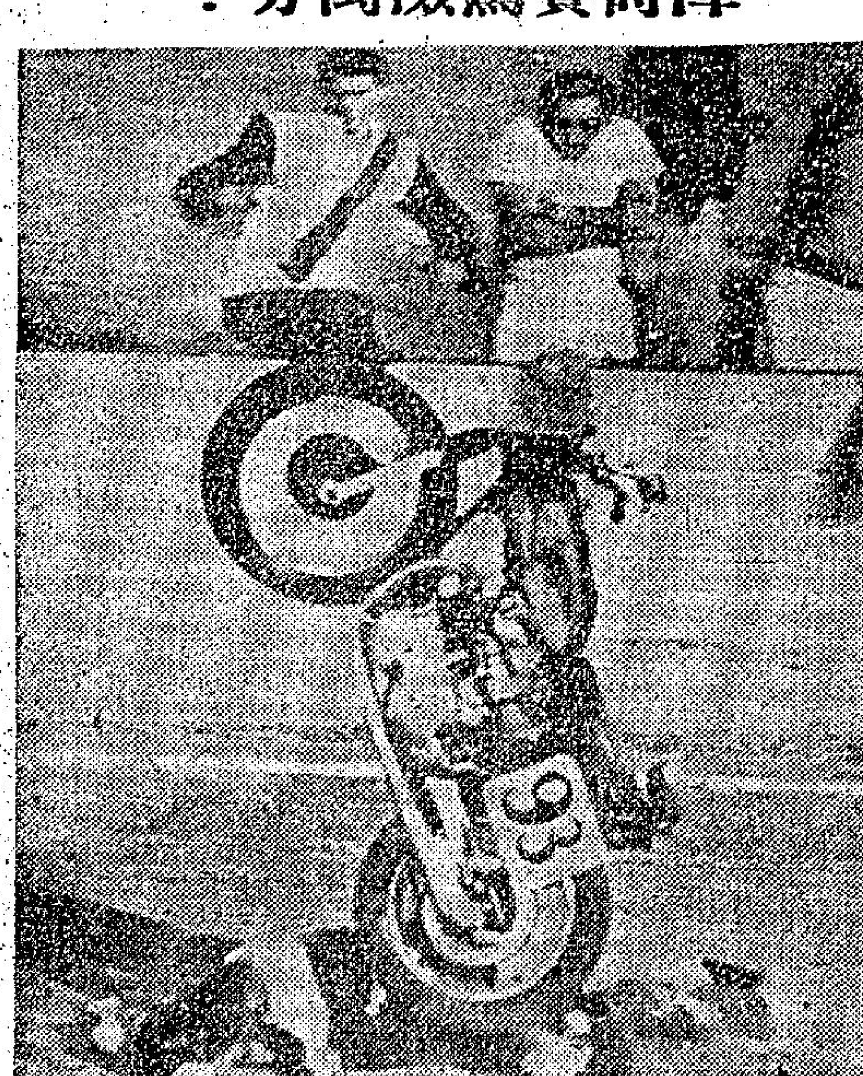

電單車駕駛員納爾遜，於二月四日在美國加丹納城亞斯科公園在一次障礙賽期間，在車上墮下，被其所駕駛之電單車所輾傷，以致頸部及背脊受到重傷，被昇醫院救治，但其情況甚爲良好。納爾遜於墮車受傷時旁觀者均爲之揑一把汗。（美聯社）

鬼打鬼有得睇 捷共頭目突然被捕
西方對此極表詫異

【巴黎八日法新社電】捷克共黨政權之「第三號人物」副總理巴拉克之被捕，使此間政治觀察家大感詫異。彼等強調指出，對此位已倒台之政治家之控罪，含糊不清，及變化多端。巴氏被指摘從事反黨活動，在出任爲內政部長期間濫用職權及挪用公款。渠已倒台之有項可能解釋似爲：㊀此與克魯曉夫總理及中共頭目間之思想衝突有關。㊁此可能是捷克經濟困難之結果。據最近統計報告稱：儘管大規模投資，工業擴展已告停止，而農業生產仍停滯不前。

美在地下試驗核爆

【華盛頓九日合衆國際社電】美國今日在內華達州試驗場舉行一次低級炸力地底核子試驗。該項試驗係由原子能委員會宣佈者。此乃自從蘇俄破壞自動試禁令以來，美國恢復試驗之第十二次。

法不參加裁軍會議

【巴黎八日合衆國際社電】法國政府人士今日稱：法國大概將抵制三月十四日在日內瓦開始之十八國裁軍會議，以及祗派觀察人員出席。該等人士謂：「吾人認爲此十八國會議爲一件不能成功而且危險之事情。」彼等謂：法政府相信此會議不會產生實質結果，以及祗有擁有核子武器之國家才准參加。

牙買加獨立 八月初實行

【倫敦八日法新社電】一項官方公報今日稱：牙買加將于八月六日獨立。此島嶼之獨立日期，係在出席今日結束之憲法會議之牙買加代表團之建議下確定者。

今日天氣

和緩東風，稍雲，間中天色頗好。今晨七時，氣溫紀錄爲華氏表六十五度，濕度爲百分之八十二。昨日氣溫最高爲七二·一度，最低爲六〇·一度。今晨十時六十九度。

美國將恢復大氣層核爆
英揆仍然希望三國外長會議 謂能阻止繼續舉行核子試驗

【華盛頓八日路透社電】此間非官方人士一般預測美國行將舉行大氣層核子試驗。一有資格之觀察家認爲甘迺迪總統現正爲行將在英國之聖誕島及美國管理之約翰斯頓島舉行之試驗對美國人民之宣佈作準備。總統昨日在記者招待會中對此事採取慎重態度。渠謂，渠將在「此兩月內」決定試驗，是否蘇俄最近之連串試驗，已使美國恢復試驗，成爲確保美國及西方安全所必需者。然而美官員認爲甘氏將不會在此期間內宣佈渠之決定。假如蘇俄接納西方所提出于下月初在日內瓦舉行一次會議之建議，則總統可能暫時把任何宣佈押後，以等候此外長會議之發展。同時，總統已加強必須列入任何核子試禁協定中之美國要求。渠謂：渠將需要防止試驗準備工作之保證。此要求并未列入以前之西方條約規定內。總統指出蘇俄曾爲其于去年舉行之大規模試驗從事秘密準備歷時數月。假如美國試驗恢復的話，則有關反飛彈飛彈之發展，將會受到特別注意。

【華盛頓八日法新社電】原子能委員會今日宣佈：美英兩國政府已同意在今後數週內在內華達共同試驗一枚英國核子裝置。

【倫敦八日法新社電】此間官方人士今日於評論英、美對于可能恢復核子試驗所發表之聯合公報時，指出英、美、蘇三國領袖，對于此問題實際上并無任何既定計劃。該等人士謂：該公報內所謂三國領袖應直接指導有關裁軍之談判中「談判」一詞，其實祇强調核子問題之重要性，并非意味該三國領袖已擬定舉行一次會議。

【倫敦八日美聯社電】麥美倫首相今日稱：蘇俄接納英美所提出舉行一次外長會議之建議，可阻止核子試驗繼續舉行。渠告知下議院謂：「渠及甘迺迪總統，已爲此事致函克魯曉夫。但在英美政府採取新外交主動之際，彼等并爲核子試驗作準備，以備蘇俄拒絕彼等之建議。」麥美倫謂：英國及美國將互相交換核子試驗裝備，并已建議彼等之外長，將在三月十四日十八國裁軍談判開始之前，與蘇外長葛羅米柯會商核試禁令問題。美國已被授權開始爲在聖誕島舉行試驗作準備。在另一方面，美國已准許英國在內華達州試驗場舉行地底核子試驗。」

出動飛機搜索 珍曼絲菲幸告無恙
所駕小艇亦已發現

【巴哈馬羣島．拿索島七日合衆國際社電】女明星珍曼絲菲，其夫米奇哈吉泰，及另一位男子，於乘一艘長十七呎機動遊艇出外滑水及遊覽之後，今晚過時仍未見歸來，一項搜索行動經已展開，推在該島周圍平靜海面搜索之後首先歸來。

【巴哈馬羣島．拿索島八日美聯社電】一架美國海岸防衛隊搜索飛機，已於星期四日在羅斯島之東端，尋獲女明星珍曼絲菲與其夫及一位朋友。

【巴哈馬羣島．拿索島八日美聯社電】纜一艘已告尋獲而認明爲女明星珍曼絲菲與其夫及一位朋友所乘之小艇，被發現於拿索島海面。

【海牙七日電】一位義大利的地主，向巴黎之「瘋馬舞團」付出相當五千鎊之代價，以取得他欲與其結婚的舞女退出該舞團，她的母親史奈爾稱，她的十八歲女兒蘇安史奈爾，將于春天在羅馬與廿九歲的卡杜納紫結婚。二人於三個月前在該地邂逅，她說，還是「一見鍾情」。該金錢之數目，是相當於該舞女郎一年半的入息，相信爲該團有舞女郎以來，付出最大的數字。烏髮黑眸的蘇安史奈爾，十五歲即加入瘋馬舞團。

女明星泳裝出庭 卒獲得意外賠償

【洛杉磯八日路透社電】倫敦出生的女演員兼模特兒蓮安德遜，在此間取得意外損傷賠償一萬八千二百九十三美元，她在案中自己充任律師，并身穿泳裝出庭。芳齡廿五的安德遜小姐，穿着泳衣向庭上之九位女陪審員三位男陪審員出示她在一次意外中留在膝部與背部的疤痕，當法庭裁定她應得賠償時，她高歌「天佑美國」。安德遜曾提出要求賠償損失七萬八千零九十六美元。

[illegible]

莫斯科叱咤風雲女性 科特絲娃做部長

去年，因爲某項至今未爲人們明瞭的理由，科特絲娃從共黨的領袖階級降了職，但她仍舊保持文化部長職位……

·子期·

能夠站在赤色世界最頂巔尖兒之上，在克里姆林宮中叱咤風雲的權威女性是誰？截至現在爲止，大家都應該知道，愛克阿特陵娜·科特絲娃這個傑出的女性，她是個中年女性時常臉頰上掛上一縷笑容，襯上一雙碧藍色的眼睛一綫銀灰色的頭髮蘊蓄着她的長得好似一塊甜麵包的頭上。現在她的地位可不比別人低，她是蘇維埃聯邦政府的文化部長，俄國共產黨最高蘇維埃主席團主席之一。

去年因爲某項至今未爲人們明瞭的理由，科特絲娃從共黨的領袖階級降了職，但她仍舊保留文化部長職位，這職的一個政府高職位，在世界上任何一個國家之內，不能不說婦女界最高的位置了。

科特絲娃是克魯曉夫一九四九年由烏克蘭回到莫斯科任黨的地區書記時起就是接近的朋友，後來克魯曉夫在莫斯科區任第一書記時，他委任她做第二書記。此後她與克魯曉夫的聯盟一直保持，而科特絲娃夫人在克里姆林宮的關係，簡直是跟着克魯曉夫亦步亦趨。到了克魯曉夫爬到接管史達林的位置，蘇俄共產黨的第一書記時，她已升任爲莫斯科區第一書記了。一九五七年克姆林宮發生了內部政治的鬥爭，科特絲娃以全力支持克魯曉夫。雖然如此，當時克魯曉夫的地位還不是完全保險的，後來克魯曉夫戰勝了，她一躍而爲共黨主席之一的位置。由於這一安排，科特絲娃遂成爲蘇俄有史以來第一個女性爬上到了如此崇高的地位。一九五九年有人以爲科特絲娃夫人，可能倒霉，可是去年蘇俄內閣更迭中，她仍被提名爲文化部長。

科特

絲娃，今年五十歲了，她獻身於黨的時間達渠生命的三份之二。在她十四歲那年，她就加入了共產主義青年團的組織，并努力吸收其他青年入黨。她二十歲那年，應召到莫斯科。并成爲了最佳的鼓動人材及宣傳家之一。她另外還有個化學工程學位。快到四十歲時，克魯曉夫對她垂青，把她收羅入黨籍中。

科特絲娃口舌便給，隨時表露出她過人的才智。一九五二年史達林還在生時她對蘇俄共產黨第十九屆代表大會各代表演說時，即充份透出她的鋒芒。

史達林死後，科特絲娃是頭一批指摘個人崇拜的人物之一。一九五六年俄共歷史有名第廿次黨代表大會開會時，她發出了使全世界震動的承諾，說蘇俄的史要重加改寫「其根據應爲歷史而非偽頌史達林」。她說歷史將告訴我們過去的全部史蹟，這應該一定是我們的力量和信心的紀錄，也忠實地紀載了我們的錯誤。」可是當一個西方人士請問她爲什麼她本人及其他在位者不早點提出他們的錯時，她的眼光直射到詢問人的臉孔上。回答道：「這非事情需要時間準備，人民須要證據，史達林是個偉人，但我們衆人也都有犯過錯誤之過失。可是我認爲你們在西方想得我們錯誤太多了」。

跟許多蘇俄高級官吏一樣，科特絲娃的家庭生活不大爲人所知，但她在公共關係這方面。她經常用她未婚時姑名。她的丈夫名叫科爾弗，任職外交部次長，他們生了一個女兒名叫斯維拉娜，今年已十九歲了。

若干年來，科特絲娃常與克魯曉夫出現於公共場合。一九五四年她曾隨克魯曉夫及布加寧到北平參加中華人民共和國第一週年紀念典禮，一九五五年當他們兩個人共同出現於莫斯科時，曾引起許多人注意。克魯曉夫就任黨的書記時，復調她參加站在列寧及史達林墓上檢閱五月勞動大巡行的隊伍行進。

科特

絲娃夫人可以算得上是今日蘇俄婦女領袖的新聞說所關的人物。她曾長期呼籲婦女參加及參加公職——而非擺脫廚房及編菜單等苦差。有詢以她們高層級同志所想像中之婦女參加政治的意見，她回答道：「她們將會喜歡的。」

現在雖有證明指出她們並不喜歡有個婦女在如此之高的位置上。但，最少是目前，爲什麼她被提名在高級位置，還是不容易讓人明白。但是她地位究竟是文化部長，位列朝班。

寮境戰事漸趨和緩
美國務院官員稱

【華盛頓八日路透社電】國務院官員本日宣稱：在寮國最近所發生之戰事，經已逐漸減少」。該等官員强調說明彼等未有接獲完份之情報，俾確知寮國王室政府軍在寮國西北南塔地區與親共叛軍部隊所繼續進行之戰事明確情況。但彼等并謂：根據所接獲之情報，歷時一週之戰事，似已趨於緩和。國務院發言人懷特告知每日記者招待會，謂美國希望敵對部隊之間能達成一項諒解，以便「嚴格遵守」停火協定。渠並謂：此舉將可使到寮國各敵對派系恢復各項談判，俾成立一個舉國一致之政府。據該發言人宣稱：關於所傳泰國政府將派遣部隊開往與寮國接壤之北部邊境，俾對抗最近在該邊境地區所增加偵察活動之說，渠未有接獲若何特別情報。但渠並謂：「此顯係關於彼等本身對其安全所持有之意見由泰國政府所處理之一項內政問題。」

【南塔八日法新社電】位於距離中國邊境廿五公里之南塔，本日成爲親共軍隊與寮國部隊間，戰鬥重新發生之地點。本日最劇烈之戰鬥，係在南塔周圍之山頭地帶內發生，其時一隊若寮國部隊所襲擊。此次戰事之久，曾持續幾有兩小時，該等敵對部隊均以步槍、榴彈砲及迫擊砲互相還擊。由其他山頭及由南塔機場之傳出，戰鬥寮國部隊對於在該機場阻止「敵人」使用該跑道，經已獲得成功。

歐洲共同市場六國 同意由亞洲地區增加輸入棉織品
香港日本印度均在範圍之內

【日內瓦八日美聯社電】歐洲共同市場之國家，本日同意增加彼等由亞洲國家輸入各項棉織品。聯合國棉織品會議方面人士謂：歐洲共同市場六個國家經已向世界主要棉織品輸出國之日本、香港、印度及巴基斯坦作一項小小的讓步。該方面人士指稱：西德、義大利、法國、比利時、荷蘭及盧森堡，均願意增加彼等所佔全球性棉織品之輸入數額，俾協助擬定對此等產品之一項長期國際協定。該項讓步辦法，係在十九國棉織品會議中所提出者，預料該會議將於本日在此間結束，該會議之召開係在於擬定一項長期協定。俾接續於去年所獲致之十二個月安排法。但各項詳細情形，並未能獲悉。西方人士謂：該六個歐洲共同市場國家所願意允許輸入棉織品之增加，係與彼等遠東國家所希望者差得遠。」

新春期間大象產子

美國俄勒岡州波特蘭城動物園內一頭懷孕之大象，看來一若垂死，但圖上則充滿活力，此大象將產育多年來在美國出生之第一頭小象。圖爲獸醫檢驗此大象之情形。（美聯社）

美國決在年內發射兩太空人

【華盛頓八日美聯社電】美國國家太空總署署長魏勃今日稱：美國「水星計劃」（即射人入太空之計劃）下之太空飛行員其中兩人計劃於今年內分別昇入太空環繞地球飛行十八圈。魏氏稱：兩人昇往太空後均將在太空逗留廿七小時，環繞地球飛行之速度，將與人造衛星相等，即每小時約爲一萬七千五百哩。魏氏於美國之太空飛行用器製造業聯合會之刊物「太空飛行雜誌」內刊出一文，稱：將人送入太空環繞地球飛行十八匝，將可測驗人在太空環境內生活與操作之能力。魏氏稱：美國除執行「水星計劃」下之上述試驗外，定於今年進行之主要試射，爲擬將太陽觀測站一個射入太空環繞地球飛行。此觀測站乃一人造衛星，重四百四十磅，高卅七吋，內設平穩裝置，可使其觀測儀器始終對準太陽，將測量輻射中紫外線，加瑪線與愛克司光之光綫。魏氏稱：除出現不可預知之事而告延期外，美國且將於今年內作下述試驗：㊀將首次發射太空裝置至金星附近，藉以觀測金星。美國經已設計兩個各重一千一百磅之「海員」式太空船，將各載儀器，飛至與金星相距不及一萬六千哩之地。㊁發射進步型之測候人造衛星一批，藉以每隔六小時而知地球每一角落之氣象資料。㊂發射進步型之電訊人造衛星。此種人造衛星，最後會使電視播放及於全球之理想成爲事實。㊃發射一個重七百廿五磅之「漫遊者」式太空乘具，此將放出一裝有儀器之太空艙，降落月球之上，而進一步地推動探月計劃。

最後消息

【倫敦八日合衆國際社電】英國貿易局長艾洛爾本日告知下議院稱，香港製造商可用「帝國製造」或「香港製造」字樣標誌彼等之貨物，艾洛爾在下院用書面答覆一項質詢，謂「在香港所製造或出產由一九二六年商品標誌法案所規定，標明其產地之貨物，可自由選擇「帝國製造」、或「香港製造」字樣之標記」。渠對下院議員森倫遜所發表謂規定香港製造商以「帝國製造」而非係「香港製造」字樣標記其貨物之聲明，係屬不確。

工商日報
資格夠老
消息快確
論言公道
只賣一毫

男女兒童冬季服裝
勿失認真
良機削價
清貨
不計成本
新春酬賓
地址：九龍南昌街九十四號

星架坡
鷄嘜槐

總代理　廣泰號
干諾道西廿六號
電話四九九六〇

東亞銀行有限公司第肆拾叁屆股東常會通告

敬啓者本銀行訂于壹玖陸弍年弍月廿四日星期六正午十弍時在德輔道中門牌第十號本銀行議事室舉行第肆拾叁屆股東常會爲省覽壹玖陸壹年總結與董事會及核數員報告並選舉董事及聘請核數員等事屆時敬請股東諸君依時賁臨指示一切

再者本銀行訂于壹玖陸弍年弍月十四日起至弍月廿四日止在此拾壹日期內暫停轉股過戶

香港壹仟玖佰陸拾弍年壹月廿四日

承董事會命總經理簡東浦謹啓

美籍華僑女星周坤玲

選舉十大影片智測訪問

我們的訪問廣播介紹了著名僑星黃超武之後，接着是介紹他的太太周坤玲，她同樣是粵語影壇上出名的女星。

這一對藝海鴛鴦，結婚已二十多載，情愛彌篤，是電影圈中一對標準好夫妻。他們在九龍塘有一個快樂的家庭，有花園洋房，環境幽雅。我們訪問這一對藝海鴛侶，便是在他們家中。

多年以來，觀衆沒有再看到這一對夫婦合作拍片演出，他們却是在藝術的大領域上分道揚鑣，黃超武專心在舞台上發展，而周坤玲則專心在粵語影壇上發展。現在黃超武又回到本港影劇壇演出了，他已決定在這新春期間演出粵劇後，便會從事拍片工作，在今後這一段期間內，他們兩夫婦會不會拍檔演影片呢？這是影迷讀者們都很關心知道的。記者曾以此問題詢問黃超武及周坤玲，他們都說目前尚沒有這一決定，說不定將來或有機會一起演出新片。

周坤玲原是美國華僑的女兒，在美國出生長大。她與黃超武也是在美國結婚的。本港的觀衆第一次在銀幕上看到這位時髦美麗的女明星，是在一部七彩片「海角情鴛」片中。而且這是中國電影史上最早的一部彩色片，因此她有七彩影后之譽。

她說：她從事電影拍片工作，是在美國開始，那時候她剛讀完書未幾，這是在二次大戰期間的一九四五年，大觀影片公司主持人趙樹燊，聘兒夫婦在彼邦拍攝影片，邀請他們夫婦合作演出。她主演的第一部影片便是「海角鴛鴦」。一九四七年與丈夫一齊由美回國，一年後來港，繼續在水銀燈下拍片工作。

由她的從影歷史看來，她與起粵語影壇至今，已有十六七年之久，現在仍然走紅影壇上，自然是有其優越的成功因素，她優越的演技不能不說是已經爐火純青的了。

一九五七年她曾回到美國去了三年之久，在這段時間內，有人以周坤玲從此退出影壇，渡其優悠的家庭生活了，可是三年後她又回到香港粵語電影圈來，對拍片工作更爲積極，雖然她曾一度與觀衆分別，但她的重現銀幕，依然受到觀衆的歡迎。

她對記者說：她是在一九六零年十一月間由美回港的。去年（一九六一）一年中，她拍的影片大約共有二十部，如「小千金」、「母愛」、「小紅娘」、「秘密情人」、「兒女冰人」及「蠻刺嬌娃」等片，都是去年拍攝及上映的新作品，其中以「小千金」、「母愛」、「小紅娘」等很受好評，是當良好的賣座成績。

在去年拍攝的影片中，有多種類型的戲，時裝與古裝，喜劇及悲劇，甚至打鬥武俠片亦有之，這說明了她的戲路廣闊。她說她在拍攝武俠片「蠻刺嬌娃」，曾從師粉菊花苦練北派打武工夫三月，學成始參加拍片工作，由此足見她對演技仍不斷磨練，力求進步並未以已有的優良成就爲滿足呢。

至於今年（一九六二）的新拍片計劃，周坤玲表示她最近已與一家獨立製片公司簽訂了六部新片合同，待農曆新年過後便會歸檔拍片的工作。最後，她更透露了一項尚未發表過的新消息，那就是她已決定於今年底，離港返美，可能會退出影壇，以後不再從事水銀燈下的拍片工作。記者詢以她不拍片後，是否計劃進一步發展製片事業，自己做老板？她表示不會作此打算。（本報記者平）

圖爲周坤玲

紅樓夢多采多姿的一幕　榮國府祝壽

邵氏動用龐大的人力物力拍攝的彩色古裝綜藝體文藝愛情鉅片「紅樓夢」開拍以來，拍製工作進行積極而順利，該片演員陣容之盛，可稱空前罕見。除主角有樂蒂、趙雷、丁寧、丁紅、杜娟、任潔、高寶樹、顧媚、唐丹、金銓、莫愁、陳燕燕、紅薇、沈殿霞、楊志卿等外，客串演出的並有：張冲、關山、李香君、石燕、張英才、文愛蘭、張燕等，最近該片開拍一幕榮國府祝壽的一場戲中，所有主角及客串演員全部動員，拍成一場多采多姿熱鬧無比的戲。

這場榮國府祝壽的戲，是敍述賈老夫人壽辰，賈府上下老小親近成一齊出動祝壽。片場中搭建的一座龐大的榮國府大廳佈景，佈置得金碧輝煌，彩帳、宮燈、玉屏及各式古色古香的傢具，堆砌成一個堂皇富麗的拜壽場面。

導演袁秋楓處理手法雄渾細膩，場面熱鬧，精采百出。

娛樂圈

新春好娛樂　「財星照玉人」　東寶出品新藝彩色巨片

日本東寶電影公司，憑優越的演出成就，在農曆新年期間，推出一部新藝體彩色巨片「財星照玉人」，單看這個片名，已經是大有好意頭的，「財星」與「玉人」都是每一個人所新求的，尤其是在新春期間，恭喜發財之聲不絕於耳，親友見面無不以這句吉祥說話爲祝願的。青年人有了財，也更需要玉人哩。

這部「財星照玉人」，在此新年期間上映，正適合觀衆事事要好意頭觀念，自是一部受觀衆歡迎的新片，娛樂也得有意義的。

主演「財星照玉人」的男女主角明星有團令子、草笛光子、中島其美及森繁久彌三旦一生。這三位東寶藝星都是本港觀衆所熟悉的，她們主演的片子，在本港上映過的已經不少，尤以團令子及中島其美，這兩位東寶新之寶，她倆年紀青青，演技十分出色，而草笛光子的年紀雖然大一點，但充滿了成熟的性感美，猶有另一種風味。至於男主角森繁久彌，是目下日本影壇上當紅的性格生角，演技洗練，這四位影星初次攜手合作，有不驚人演出的。

還有要特別一提的，是在這部新片中，女主角團令子的演出，是從影以來所未有過的大膽作風，她在片子裏飾演一位裸體模特兒，大膽地爲電影藝術犧牲色相，拍攝了許多十分美妙的鏡頭。草笛光子也使用渾身解數，把一位富有而極需要情慾慰藉的酒店老板娘，演來非常惹火，撩人心旌。這些大膽演出鏡頭都是最難看得到的呀。

「財星照玉人」的故事，是描寫一個老千集團，他們在大都市四出活動專以賭局騙取富商巨款的大叠鈔票，這個老千集團的主持人大阿哥及一位老千司機，定計騙一家酒店的老闆娘，因她富有豔麗可人，結果得了手，而且大老千更是財色兼收。可是他後來良心發現了，決定給她騙回巨款，而那司機因愛上了模特兒，又設法使大老千替他們騙得一筆大錢，以作婚後不匱操故業的生活之需，計也得售了。然而那酒店艷娘也因的愛上大老千，有了財星更得玉人，他當然洗手不幹這行業了。

工商晚報　商業廣播電台　亞洲畫報社　聯合舉辦香港第一屆最受歡迎十大國語粵語影片選舉及有獎遊戲測驗票敬請讀者剪填競投

工商晚報　商業廣播電台　亞洲畫報社　合辦　香港第一屆最受歡迎十大影片國語部份選舉票

被選影片	1	2	3	4	5
選舉人姓名		住址		暗碼	

工商晚報　商業廣播電台　亞洲畫報社　合辦　香港第一屆最受歡迎十大影片粵語部份選舉票

被選影片	1	2	3	4	5
選舉人姓名		住址		暗碼	

最受歡迎十大影片國語部份當選智力測驗票

預測當選影片	1	2	3	4	5	暗碼
投測人姓名		住址				

最受歡迎十大影片粵語部份當選智力測驗票

預測當選影片	1	2	3	4	5	住址
						暗碼
投測人姓名		印花				

香港第一屆十大最受歡迎影片選舉印花

右列各表敬請讀者在本報刊登之一九六一年在港九首輪上映國粵語片名表中任選國語或粵語片五部又爲利便無暇填寫詳細片名計請將片名表上編列號碼填入亦作有效。

圖爲癮君子藏毒的各種方法

癮君子與醫院鬥法

毒癖極深的人，雖被送入醫院戒毒，也設法繼續吸毒的，以致院方人員與他們展開緝毒戰，至爲激烈……

．參謀．

全世界的政府都向毒品宣戰，緝毒捜捕販毒的工作，絕不鬆懈。至於有毒癖的人，也得送入醫院去進行戒絕。這裏要說的是美國肯德基州勒辛頓戒毒醫院，病者私運毒品的內幕。緝私毒與查毒人員的鬥法激烈，道高一尺，魔高一丈，比國際緝毒還要緊張。

勒辛頓戒毒醫院的患者，大多數是自願入院戒除毒癮，以期他日走上新生之路的，但是這些癮君子，其中不久癮發難抵的，於是出盡千方百計，由外運入毒品，以便「頂癮」。

許多地方的緝毒成就，都是諸刊紙揭發的，但是勒辛頓戒毒醫院患者的詭計被揭破，尚屬少聞。入院的患者毒癖極深，他們害怕一時的痛苦，入院的新病人，往往設計，他們詭計多端，一把頭髮內，可能藏佈海洛英，祇要用梳子往下一撥，毒粉紛紛墮下，「白粉」可以搗成極細的粉末，容易分散不易發現，最好收藏。

患者在醫院的私家房內，悄悄地將毒品溶于水內，設法用針替自己注射。本來針筒與針咀是不容易收藏的，但他們也有辦法，他們膽敢在廢物箱內，找出醫生拋棄不用的舊品，以備毒癮發作時，冒險替自己打針。

每一個入院的戒毒病人，都經過嚴密檢查的，但是癮君子往往把毒品匿藏極密，倘不採取細密搜身方法，是不容易揭破其勾當的。他們將毒品暗藏在帽邊，頭髮，手錶機件內，或鞋跟中。至於衣服的邊，手指甲，腳趾甲，牙縫都是癮君子利用藏毒的地方。有一吸毒者，在另外一間醫院施手術後，將毒品藏在傷口內，但轉送戒毒醫院時，逃不過他們目光如炬的搜查，終於在紗布棉花內查出毒粉。

外表最普通的器物，最容易是藏毒的地方，例如香煙包，維他命丸的瓶子，手杖，吸入器，眼鏡盒甚至義腿，都經常會發現毒物。有吸毒人僞作手曾受傷，將毒品暗藏托架上。

至於由外間運毒供給戒毒者「過癮」的方法，更是千奇百怪。一位探病的女人，她臨別時與丈夫作親吻，旁人看見爲之羨慕不已，其實一包毒品，已由女人的嘴吧，送到男子的口部去了，這都逃不過在場監視人員的眼光。有探病的妻子，將一包毒品放在腳趾中，乘人不注意，暗中由鞋底送到對方去。還有當時也不接納運入的毒品，探病的人將毒品藏在香口膠內，暗中將香口膠黏在凳底，明日運毒的患者，在翌日發時再取用未遲。

郵件無形中替戒毒人担任很大部份的運輸工作，不少貨品與信件，都在檢查下發現夾有毒品，至於寄到醫院內的糖菓、餅菓及其他食物，或在包裝內，或在紙邊發現藏毒，簡直防不勝防。甚至毒粉就藏在封信口的黏膠內。

勒辛頓戒毒醫院每年運來了毒品多少，也無法作一個估計，院方的人員都是精幹和細心的，他們的工作十分嚴謹，但無法不積極提防，病房內患者的衣服及用品，經常加以檢查，探病的外客亦受注視，一切寄入的郵件都打開檢查，晝夜巡邏醫院週圍，以防外間將毒品擲入，成爲正與邪的鬥法。患者在戒毒時仍然暗中利用毒品，結果使他們的個性也受影響，變爲欺騙者，爲了非法取得毒品，癮君子的詭計雖被揭穿不少的，但是他們還是不斷想出新的鬼計，將毒品運入醫院的。

遲斐樓夜話

歲朝話牡丹

．彬彬．

牡丹是富貴花，自唐以來，即爲人所推重，然而，在香港的年宵花市中，却不多見。因此，如果在新年中家裡能擺設牡丹花的，非富則貴了。

據群芳譜云：「牡丹一名鹿韭，一名鼠姑，一名百兩金，一名木芍藥。秦漢以前無考，自謝康樂始言永嘉水際竹間多牡丹，而劉賓客嘉話錄謂北齊楊子華有畫牡丹，則此花之從來舊矣。唐開元中，天下太平，牡丹始盛於長安，逮宋，惟洛陽之花爲天下冠。一時名人高士如邵康節、范堯夫、司馬君實、歐陽永叔諸公，尤加崇尚往往見之詠歌，洛陽之俗，大都好花，閱洛陽風土記可考鏡也。天彭號小西京，以其好花，有京洛之遺風焉。大抵洛陽之花，以姚魏爲冠，姚黃未出，牛黃第一；牛黃未出，魏花第一；魏花未出，左花第一；左花之前，惟有蘇家紅、賀家紅、林家紅之類，皆花皆單葉，惟洛陽者千葉，故名曰洛陽花。自洛陽花盛，而諸花詘矣。嗚呼盛哉！……固不特前所稱諸品已也……若種植有法，花可開至七百葉，面可徑尺。善種花者，須擇種之佳者種之，若事事合法，時時著意，則花必盛茂，間變異品，此則以人力奪天工者也。」從以上記載中，可見名貴的品種甚多，人們並不以其自然生長爲滿足，而曾設法使之變爲異品種，以新奇爲尚。若以此運至香港者與之相比，似是小巫見大巫了。

據龍城錄云：「洛人宋單父，字仲儒，善吟詩，亦能種藝術，凡牡丹變易千種，紅白鬥色，人不知其術。上皇召至驪山，植花萬本，色樣各不同，賜金千餘兩，內人皆呼爲花師，亦幻世之絕藝也。」這宋某有此本領，不愧爲牡丹王了。因爲把牡丹變易千種，是殊不容易的。

古傳八仙中之韓湘，「解造逡巡酒，能開頃刻花」，韓湘能把牡丹栽植出來。據韓仙傳云：「愈拜刑部侍郎，朋僚宴賀，湘赴宴，勸愈棄官學道，是愈詩有：『解造逡巡酒，能開頃刻花』等句，愈斥爲異端，不從，湘乃以寸把掬盆，聚土，須臾開花，頃刻間花上有字成聯云：『雲橫秦嶺家何在？雪擁藍關馬不前。』」又酉陽雜俎云：「韓愈侍郎有疏從子姪自江淮來……曰：『某有一藝，恨叔不知。』因指階前牡丹曰：『叔要此花青、紫、黃、赤，惟命也。』韓大奇之。遂給所須試之。乃豎箔曲尺遮牡丹叢，不令人窺，掘窠四面，深及其根，寬容入坐，唯齎紫鑛、輕粉、朱紅，旦暮治其根，凡七日，乃填坑，白其叔曰：『恨較遲一月。』時冬初也。牡丹本紫，及花發，色白紅歷綠，每朵有一聯詩，字色分明，乃是韓出關時詩一韻曰：『雲橫秦嶺家何在？雪擁藍關馬不前。』十四字。韓大驚異。姪且辭歸江淮，竟不願仕。」假如韓湘能大量開出此奇，以應香港年宵花市，相信必於頃刻之間成爲巨富了。

據唐國史補云：「長安貴遊尚牡丹三十餘年，每春暮，車馬若狂，以不就觀爲恥。人種以求利，一本有値數萬者。」然則運至香港，一盆値百數十元，實在是便宜了。

接財神

．筱臣．

元旦日開門，首先迎接的就是財神，一般送財神的人，也就大得其利是。到了農曆正月初五日，爲商店開市之日，是日必虔誠敬禮財神，一般謂之「接財神」。

按財神爲趙玄壇，即道家所祀奉的趙元帥，名公明，手執鋼鞭，身跨黑虎，雙目圓睜，兩眉間復有垂直眼睛，其形狀極爲威猛。

據三教搜神大全說：「趙爲鍾南山人，自秦時避世山中，精修至道，功成封正一玄壇元帥，主除瘟剪瘧，保病禳災，凡訟冤伸抑，使之解釋公平，買賣求財，使之便利。」是財神不論管理買賣求財，尚須兼管衛生護法諸事，實爲一聰明正直之神。

又據封神榜所記，趙公明成神，乃在周武王成功之後，姜太公將戰爭中死亡將士一律封神，其封趙公明敕書謂：「特敕封爾爲金龍如意正一龍虎玄壇眞君之神，率領部下四位正神，迎祥納福，追逃捕亡，爾其欽哉！」

這又是他的職掌，乃在迎祥納福，追逃捕亡，似與求財無關。然而他的四神：一曰招寶天尊蕭昇，一曰納珍天尊曹寶，一曰招財使者陳九公，一曰利市仙官姚少司，就這四位神的職掌來說，則又皆與財有關，所以商人莫不信奉維虔。不過封神榜究屬荒誕遊戲小說，其實似不足爲據。

因此，有人諷侃財神的一副春聯說：「只有幾文錢，你也求，他也求，給誰是好？不作半點事，朝來拜，夜來拜，叫我如何！」這聯對於財神的諷刺，語極詼諧，祇知拜神求財的人，當可廢然知返。

香蕉樹懷孕

．微之．

台灣北埔鄉確出了奇聞，一棵發育正常的香蕉樹，居然它的「肚」中「生」出了香蕉。

這棵「怪樹」，是生在北埔鄉南埔村南山金剛山寺內，一棵普通的香蕉樹，近月來它的「肚子」像懷孕的少婦般日益膨脹，週前竟破出一支長有二尺八寸的香蕉梗，梗上長滿了修長而蔥綠的香蕉。此在植物學中作何解釋，正在研究中。

啞巴把聲音放在手裏

．如玉．

——我們知道：啞巴所以不能暢所欲言，是完全因爲他的發音機能發生了障礙所致。發音機能有了障礙，不一定是啞巴，只是因爲：他發出的聲線太低之故吧了。

美國最近發明了一種彌補這方面缺陷的儀器，就是一個用電發管的「讀管機」，由於它的體積精緻，可以放在手裡，因此，當通過了它的讀管時，啞巴的說話，除了發管不大正確之外，一切與常人無異。

其實，遠在一八九九年之際，曾有人採用了一種同樣性質的儀器去幫助啞巴說話，而且，他還能夠正常地工作。在美國，有一位千萬富翁譚馬斯先生，他是個先天性的啞巴，最近也採用了這種精巧的發音器幫助了說話時之效力。

目前，這種小儀器是廣泛的被採用，一個儀器共分兩種，一種是男性專用的，它所發出來的聲線，比較雄亮有力。另一種是女性專用的，聲調較低而柔和，而且可以用手控制擴音的高低。

不需用時，它可以放在袋子裡，非常輕便。

求貸竟摧花

．嘉然．

（一男子重訪舊好，求貸款度歲不遂，以利剪刺傷女子後逃去。）

昔日同衾枕　而今已絕緣
重來求貸款　堅拒語無錢
抓剪銀光閃　摧花血滴鮮
瘋狂施辣手　度水過新年

香港偶拾

．德叔．

馬迷的揮春

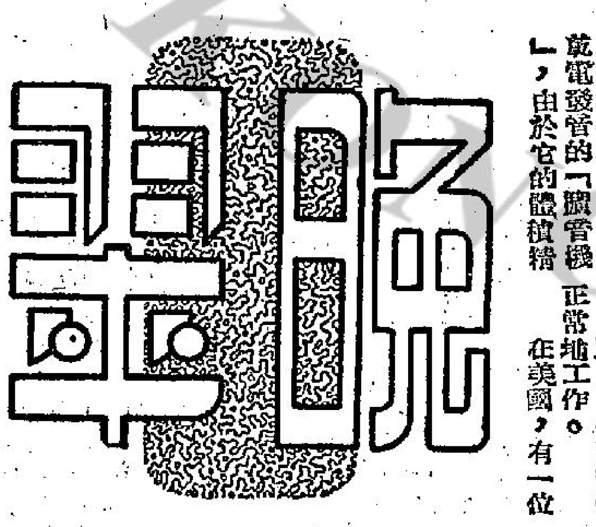

並非怪論

論加斯特羅有銀紙唔會執

．夏灣月．

最近美洲外長會議中，古巴被逐出美洲集團之外，將受到集體經濟制裁，身爲古巴人民，都唔好話唔驚，因爲古巴主要出口貨物係糖，其次爲烟葉，現在，由美國帶頭，大家唔受佢玩，生意上斷絕往來，今後，古巴之農產品，幾難搵銷路矣。農產品冇銷路，則古巴農民之悽慘可知。睇住就要好似中國大陸之農民一樣，長期挨饑矣。

古巴搞到咁衰，完全係加斯特羅呢個大隻仔唔識做，托杉都唔識轉膊，當其反美也，自認係共產黨，譟響高呼，要行共產主義，古巴係拉丁美洲集團之一，如果俾佢牙擦擦，搞風搞雨，即係美國之後門，有人放火，美國實抵唔住者，所以哥尼地政府乃生產八寶以搞掂此局勢，將古巴趕出美洲集團焉。

現在，古巴人地，苦過咄咄多，加斯特羅亦都啞仔飲黃連，有苦自己知，因爲蘇聯會經答應買古巴之糖，中共亦答應過，甚至東德都話識義氣，一於幫古巴買貨，以補番美國抵制古巴糖條數。當時，加斯特羅眉飛色舞，以爲搞掂，豈料共產黨國家，習慣上係唔多講口齒者。蘇聯中共，話要買古巴之糖，話咁就算，完全唔過水，搞到加斯特羅跳跳紮，今後，古巴被趕出美洲集團之外，情況當更悲哀，咁搞法，我唔古巴人民唔會同佢客氣者，實會眞係杰喇佢者也。

計我話，加斯特羅太蠢，蠢到有銀紙都唔會執，假如佢當日唔係以共產黨自居，祇承認係中立主義，咁就唔同晒矣。西方國家，最喜歡係自稱中立之國家，美國尤甚，到現在爲止，美國對埃及，並非十分親密之南斯拉夫，仍然常唔斷，美國餘糧，尚大量運去南國，以半賣半送方式賣出。對寮國，則更落手落腳去製造一個中立之寮國政府，連日來，寮國局勢劇變，原來在政府軍隊控制下之地區，迭被共軍進攻，南塔被圍，危在旦夕，但美國一樣靚佢，時間，一係心等候寮國之中立政策出現，拚表示中立之後，則大把美援送到。

所以，想滾美國之銀紙，易過借火，祇要打出中立之旗號，即刻美援滾滾來，而加斯特羅唔睇成，咁輕而易舉之橋都唔識度，反爲自命爲共產黨，自行紅袍加身，戴件紅帽，分明係攞賤，有銀紙都唔會執矣。

現在，中共自己都搞唔掂，除落拿大之小麥亦未有錢找數，窮到聞香，對古巴當然愛莫能助，美國集團唔買古巴貨後，想靠中共買多少，實有兩當，至於蘇聯，一向係口惠而實不至之徒，亦無法幫古巴解決困難者也，所以，加斯特羅呢棋差幾着，有銀紙唔識執，抵佢衰矣。

錄音機奇聞

．槐遠．

警方聽了那段錄音機後，他們立即展開了調查，他們在找尋到底誰是美美？以及誰是小劉？經過幾次嚴密的追尋後，他們終於發現了上一列火車的司機是小劉，他的妻子的名字則叫美美。

原來，小劉在幹司機這一行之前，本來是輪船上的水手，透過別人的介紹，與美美相識，由於兩個人的出身差不多，再加上又都是沒有對象，所以兩個人沒有多少日子便結婚了。

在結婚以後，小劉繼續他的走船生涯，而且每一次出航，必然是有幾個月才能回來。後來，有一次他從外面航海歸來，有一位親戚曾經親自將他拉到一邊，並且低聲對他說：「喂！小劉，依我看你還是不要再走船了吧。」

「爲甚麼不走船呢？」小劉說。「而且不走船，又有甚麼別的行業可幹呢。」

於是，他的這位親戚這才對他說：「我的意思是你年紀還輕，可幹的事情很多，又何必一定要走船呢。再說你的妻子又非常年輕，如果你經常在外面，豈不是反而會冷落了美美。」

小劉一聽，知道話中有話，同時也料到他的妻子可能是不安於室了，於是，他這才決定放棄走船的生涯，不再去幹這一行。

他出盡了九牛二虎之力，總算是在火車上找到了一個助手的職位，並且由助手而升爲正式的司機。

在他的想像中，他以爲這樣一來，美美是一定會安於家室了，誰料事實的演變，並不如此。這一來，他有一點光火了，他決定要設法將美美弄死。

於是，有一天他起床上班時對美美說：「喂，今天到郊外去玩好嗎？」

「你上班，我一個人去有甚麼意思。」美美說。

「這有甚麼關係，」小劉說。「你可以約幾個朋友一起去，到了晚上再回來。」

說起來，美美也是眞的夠大膽，她竟然眞的約了她的情夫一起去，這一來，就更加決定小劉的決心。

所以，到了夜間，當美美玩厭了，坐火車回家時，小劉利用火車疾行的壓音，先是對美美展開了嚴厲的拷問，接着將她扼死，推到火車外面去，他認爲縱然查出，也祇是被斷爲失足而已。

警方調查至此，將小劉的聲音與老張的錄音機所錄得的語調一對，那聲音的確是他的。於是立即將他拘捕法辦，至於老張的錄音機爲甚麼會錄得小劉的話語，那却是令人迷惑的事，也許祇有用鬼神兩字來加以解答。（下）

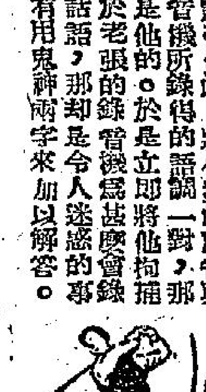

膩友盜寶賦　以佳人作賊爲韻

半夜書生

生成賤格，太過豪脾。盜銀物去，銀物同去。確係太唔對路，總之好似唔得。開房，可是立心唔好，實行做野，豈因運氣不佳？

果然攞命，佢偷錯嘢。眼見咪疑你，幾攞乜嘢。剛狂，難道傻瓜係你？神推鬼擁，不知老豆何人。

掩掩遮遮，嫋嫋婷婷。眼見都騎，水龍可托。認爲唔會穿煲，因係既經開鑊。早知有利，三更半夜唔慳；咪話無情，一個幾都作。

暗裡探聽，靜中落格。鬼咁擒青，人如拆白。既如老鼠潛偸，又似妖狐迷惑。枕邊老友，枉之鍾意愛她；樑上佳人，爲乜存心做賊？

今日提要：吃乳酥艷婦按心意　共衾枕經略降滿清

（七四）

上文講到洪承疇不肯死節，絕食而飲野參湯羊乳，得以苟延。侍女往稟范文程，再轉稟老和碩王，和碩時中定計。

上文簡述

這日承疇精神陡增，坐起閉目，忽聞異香撲鼻，目見一少婦，有沉魚落雁之容，嬝然窈窕之姿，立於榻前，承疇旣驚且奇，不知所措。

金鼎閣河

新捉刀人著　鳳子插圖

第二回　滄州府周莊遇奇士　大明湖孔園聽鼓書

且說洪承疇所見之美人，乃是旗裝，長衫細腰，擺身適體，乃散水緞綉銀光絲綫雙成，在胸前和腰肢上，皆服貼着她身子綉了綠旋花紋，下穿弓鞋，比漢人之金蓮，更覺婀娜。那臉面，乃是寶髮髻，橫穿一根大而且扁之翡翠簪，左髮一朵大大的紅絨花，右髮一雙金絲嵌八寶的小絲鳳，兩耳戴閃閃擇擇的一對翡珠環，面如將滿之月，眼似春波，眉如翠柳，人見人愛，難以形容。那儀態之風流，確非平日侍奉的黃花雛姬所能比擬。洪承疇近日雖每夜有兩美伶左右伴宿同衾，却暗中自警，知色是清國的詭計，白天有精神，也不願多打開眼睛，一見美色，就雙目緊閉，表示眼不見爲淨。這回聞香睜目，見此麗人，却忘了閉眼避開，只覺神志蕩漾，六神無主，那惶恐之情，被這麗人一眼看穿，她左手端着一隻小金花磁盤，盤中放了一對乳酥，白如霜而膩如脂，向他遞過來，自自然然地說道：這個是奴家特爲經略製的，請經略嘗嘗，經略如果有心於大明，就請吃了之後，以全忠義。這話明明表示是清國朝廷派她來進甫的，洪承疇是個職窮天下的大官，其幹才在崇禎末年，其無第二人能及，聽到這話，並不說破，擡眼，瞧了那麗人眉心一眼，便毫不遲疑，伸出右手來，就盤中取了一塊乳酥，納入口中就吃。他十除日不進食，只飲參湯羊乳，初試這種珍品，香軟酥化，兼而有之，深口有香味，令人食慾旺盛。吃完一隻，麗人站在眼前不動，只是半笑不笑的樣子，那一種春風得意的姿態，使洪承疇大膽地又看了她第二眼。決意再摸了第二塊來吃，一霎時已經將兩隻挺挺的大乳酥，吃個乾淨。不但沒想到閉目避色，而且生怕這麗人離去，再留神左右，侍女一個也不在了。麗人嫋嫋婷婷，用弓鞋走了三四步，將盤子放在桌上，移步近前，笑着扶住他，啓玉口道：經略十多日太辛苦了，請多多安睡，不要勞動了。扶了洪承疇，讓他睡下去，替他寬着衣袍，嘴裡一面似乳母哄小兒的樣子，笑着軟甜甜地道：應該寬去這袍子了，十多天沒有好好安歇了，他們這些丫頭，不會侍候。洪承疇似覺她兩腕兩手，有如羊脂，隨她擺佈，不一會就已經脫去了衣服，蓋上了紗被。她放落帳子，隔帳向床上道：好好睡睡，奴回頭再來瞧瞧爺。說完帶上房門去了。洪承疇大感失望，口裡還有乳酥之餘香，暗中納悶，這是個甚麼人，竟有這般姿色，不用說，還是用的計，這兩隻軟餅，會這樣好吃。我看她的眉心，什麼叫我盡忠盡義，明明勸我吃下去的。好，有這樣麗人殷貼，也算此生開了眼界了，可惜她就這樣的走了。他如此胡思亂想，只覺這麗人之去，令他失望，因此所期待的是麗人最好快快再來，人越期望，就越覺這麗人乃天下有一無二的絕豔。豈知左盼右盼，杳無音訊，而且別的女孩兒，也一個都不見了。這兩隻乳酥呢，原來是用少壯的初生嬰兒的乳母，擠的最鮮的人乳，和以最純的深山老茯苓粉，加上棱桃齊成的細末，煉製而成。豈但療飢，簡直就延年益壽。他吃過之後，又飽又舒適，四肢精力充沛，對於眼前的新富貴，有了興趣，豈但不再想死，而且有了新的打算。想得倦了，便漸漸睡去，夢中見到那美人到來，獸慾欲狂，大膽伸手去捉她，誰知一觸而醒，見帳外已經點了燈，天已夜了。衾中有人在伴睡，以背對着他。手觸到的，正是膩不留手的玉背。便輕聲問道：你是何人。那麗人不答，只是熟睡。洪承疇見她手臂并未護住身子，去摸她時，她亦不醒，頓時丹田之下，一股無名慾火，高舉起來。再去撫這玉背時，順手一下轉身過來，隨着一隻玉腿橫了一橫，洪承疇因爲那乳酥在一個時辰之後，已吸入到他身體裡，便和麗人成全了百年和合之好。一夜綢繆，洪承疇在枕上問她道：卿既不露芳名，請問你對我有何所求。那麗人貼住了他道：經略若順了天行事，方在中壯之年，前途封侯有份，不必奴多說了。明早只依了我國的安排就是了。次早，這麗人先辭去，兩個平日侍奉之少女列來，爲他洗沐，忽然有四個女侍，捧來朝珠補褂，大清衣冠。正是：

多少英雄投降美人

血珠鍊

穆穆

一二三：絕慘絕烈

羅迪嘗罵完畢之後，手中尖刀，又向駱奇直戳下去。駱奇被蹴倒到地上，已傷痛得無法再站起來，羅迪這一刀，當然是要駱奇的命，鄭龍瞧見這樣子，自是揮動尖刀，從背後死撲，要救駱奇。鄭龍雖已戰到筋疲力盡，但救駱奇要緊，把最後的一點氣力也用了出來，所以撲得絕快。爲了他得撲太快，而且氣勢絕兇，羅迪沒辦法，不能不暫時放棄駱奇，翻身去先抵擋鄭龍。不過，他雖然翻身，亦遲了半點，鄭龍尖刀雖不能中他身上要害，亦深深的插進他左肩之間，刀尖連肩骨都插傷。

傷皮傷骨，羅迪縱然是無比剪悍，亦支持不來。他陡覺一陣劇痛，禁不住尖聲慘號，眼前一陣昏黑，痛得要昏過去了。就在要昏了過去之中，羅迪知道已昏倒之下，必遭鄭龍殺手。他是個極驕極悍的三串血珠鍊大案頭首，覺得此次在石塘咀如此落敗，心已不甘，鄭龍又是他仇敵的手下，死在鄭龍之手，心更不甘了。他不理端的，就趁要昏倒過去的剎那，忍着痛苦，雙腳拚命發力，往上狂蹴。這一蹴，他已用盡平生氣力，但聽得蓬蓬兩聲過去，鄭龍身子中腳，竟然是皮球一般被蹴得平地冒升七八尺，然後墜然掉到地上。

鄭龍不只連次受傷，而且已因傷昏厥過一次。受羅迪拚命飛蹴，身子凌空，縱已是昏得失去了知覺，陸然墜地之時，竟然是全不知曉一般，軟棉棉躺在地上。

鄭龍疾攻，羅迪狂蹴，這一下，便是兩敗俱傷，兩人都是昏倒在地上。

這兩敗俱傷之局，駱奇本應瞧得清清楚楚的；但事實却適得其反，駱奇除了耳朵聽到羅迪的慘號與鄭龍中蹴墜地的聲響之外，眼睛完全瞧不見。原來鄭龍的疾攻和羅迪的狂蹴，不只快同電光石火，亦極慘烈之能事，血與肉，生與死，都在一瞬之間，駱奇三十年警探飯亦未有瞧過如許慘烈的搏鬥，本能地把腿眼閉上，不敢掀開半絲兒眼縫去瞧那搏鬥情形，於是本應清清楚楚反而變爲不清不楚了。

待到鄭龍身子掉到地上，陡然之聲過去，爲了兩人都暈厥，便寂然沒有聲響，駱奇仍不敢把眼睛張開，直等到十五分鐘過去，見仍是半點聲響也沒有，他才把眼皮掀開一綫，去瞧瞧是什麼樣子。

他眼前是什麼樣子呢？——羅迪躺在地上，動也不動，尖刀仍插在左邊肩膊之間，未有拔起，鮮血仍在一陣陣從尖刀的四邊冒湧出來，血的畫面，刀的恐怖，使三十年警探飯的老探長駱奇除了嘆息之外，說不出第二句話，至於鄭龍，更傷得像一堆模糊的血肉，不辨人形。這兩敗俱傷，慘烈處，比火綫上的屍骨還要厲害。不過，雖然如此慘烈，駱奇却清楚兩人是沒有死去，因爲兩人的胸口都在微微起伏，尚有呼吸。（一一三）

晚鐘

幻影

五．

於是，她就起身告辭了！自始至終，我還是一個傀儡，不曾說上一句話。當二嬸的身影消失以後，我才猛然驚醒過來，我有一點爲自己可恥，我覺得，我是一個人，一個堂堂正正的人，但有人竟要利用我去換錢。

大娘轉過來，深深地吸一口烟，然後放鬆了臉孔說：「自今天開始，你一切都不需要做了！我已然吩咐了李媽替代了妳的工作。從此你應該不要走動太多，我已經叫李媽收好了西園的房子給你，一會兒有裁縫爲妳縫幾套衣服。從今天開始，妳正式爲葛家的大小姐，可別再像以前一般沒頭沒腦的了！有閒的時候多休息一點，多打扮，她也希望嫁到好人家處吧！」

我低下頭，咬咬唇，他又說：「明天，還有個教館先生來教妳認幾個字，妳可當心去學，不然葛家大小姐連一個字也不認識，可笑大人家的口了！知道嗎？」

我無力地點點頭，於是，大娘吩咐我跟她進去她的房間，在那兒，她送了幾件飾物給我，有耳環，有金飾、有手鐲。我從來不曾見過他待我這般好，不過，當我想起那四千元銀子的時候，我又覺得她這樣待我簡直是侮辱了！

這樣，立刻搖身一變，就成爲葛家的大小姐了！從榮房搬到舒適的大房間，從破洞的麻衣換上綾羅綢緞，從一個通

宣華夫人

南宮博著　王酉圖

殿重

「不必求我，我不會殺你的！」她斷然說，但仍然笑着。

「唉──」江總低喟一聲：「那末，今日之事，你可不能向任何一個人洩漏的啊！一洩漏，你可不得了──我會被殺頭的！」

「你會被殺頭？有如此嚴重？我不信！」

「那是真的！」江總忽然轉身，向小公主跪下：「眞的呀，是朝法律，我是參加制訂者之一，在御地上──在宮中草地上作出如此事來，是要殺頭的，小公主，憐我大好頭顱，千萬不可與人說起！」

陳婉怔忡着──她是因早熟而設想江總，因此，對於男女間事，在芳草池的邊際上，她接受了，她的奇怪感也不是不正常的！而且，江總講到了法律，使他祇能不正經地面對小公主，江總在她怔忡中又說：「我講正經呀！你不能害死我！」

「知道了，總拌！」陳婉又現出笑容：「我怎忍心害死我第一個男人呢？你放心！」

「那末，你又不肯嫁我──」

「你這人，得隴望蜀，要求太多，我哥哥前些時問我，願不願意嫁人──他替我選了一個人……」陳婉悠悠地說：「那個人姓陽，不知是誰的子兒，哥哥帶他到宮中來了一次，是一個小子哪！我不答應！」

「那就允承我算了！每一個女人都會嫁人的啊！我不算壞的啊──至少比，不知人事的小子好！」

「討厭！」她輕手支着他的肩膀，站了起來：「這樣吧，我們到亭子裡去釣魚！」她說着，逕自走去。江總跟她到亭中，坐下來，作出多情的神氣：「小公主，那末，給我第二次約會！」

她一擺頭，但是，她卻現出了嬌媚的笑容、有如霞霞那樣飄忽和迷人的笑容。──每一個女人都被旁人迷戀的。此刻，大陳皇朝自己的小公主，是對自己依戀，江總要求第二次約會，是欣悅的。可是，她又覺得女人是應該裝腔作勢的！所以一擺頭，既非允承，又不算是拒絕。

「江總作出手足無措的着急之狀──「以後再說哪，」她接了一句，就拿起釣竿。

於是，江總在心猿意馬之中，他們釣魚了！出乎意想之外的，他的收穫是帶給他無限的煩惱。可是，這意外收穫也將一有差錯，就會身敗名裂。

他想：「第二次，我也不敢了！不過……我必需穩住這個孩子哪，她是口沒遮攔的……」

江總口沒遮攔的小公主實際並未將自己和江總的關係說出來──那並不是她怕，而是她認爲這是一件秘密。㊅

長空箭血

王香琴

五、三次相逢

再看那七個人，還是躺在地上，動也不動，正要再拋出幾口飛刀，嗖嗖的響了兩聲，幾顆八角形的珠子，向最先倒地那兩個人身上打來，眼看那幾顆珠子，一顆一顆，打在他的身上，不料珠子剛要抵達兩人時，力度消失，墮了下去，萬西來吃了一驚，知道他們不祇沒受傷，還能用氣功把珠子打落，這分明兩人選用大氣，把珠子的勁力打消，忽又聞有人大喝一聲道：「魔賊，你還敢破我的珠子？」人影一晃，有人在密叢裡凌空飛出，直撲那兩人，萬西來吃了一驚，正要喝他們不得上前，蹤蹤兩聲，兩人早在眨眼間，給在地上那兩人擊中，倒在一邊，地上那兩人早跳起來，其餘五個人也跳了起來，迅速逃跑，快得像奔雷閃電，萬西來要追趕時，七人早已逃去。

萬西來忙跑上前看發珠子那兩人，又吃了一驚，兩人受了極大的傷害，奄奄一息，他們的臉上，都中了一粒，兩個眼睛脫了出來，頭骨也碎了，眼看是不行的了，兩人都是上了年紀，一個方面大耳，鬚眉如戟，一個頎瘦，有幾綹疏髯，都是彼不相識，忙把多髓扶過來，救他觀看，問道：「他們是什麼人？你可以認識清楚吧？」多髓受了重大的刺激，像有點麻木，望了兩人一眼，把頭一搖道：「奇怪得很，我和他們是未見過面的，」萬西來眼見兩人氣絕，心裏悲哀，他們明明是和多髓有仇怨，這一次跟踪而來，希望殺死多髓，却給人殺害，七大王便會給他們傷害。把兩人的胸衣解開，看看有無特別的標誌，因而推測兩人的身份和名字，胸衣既解，向胸上一望，心頭一震，兩人的胸膛，都刺上一條似龍非龍，似蛇非蛇的東西，有兩隻翅膀，這是雪山飛蟒，雪山派的有獨符號，這兩人分明是雪山派的了。再搜兩人的身上，搜出一封信，上面寫着：

「近知滿兵南下，八大王已抵八閩，國破家亡，未知何處始是樂土？一身安危生死，早置度外，但大仇不可不報，決於秋節下山，賢弟近在咫尺，當以時而進，祇須先殺多髓，其餘七人，消滅亦易，八大王福訖，小心爲上，切記勿忘，飛龍手啓。」

萬西來看完，又吃一驚，雪山派的馬飛龍，是武林裡一個大豪傑，不知多髓又在那裡和他結怨？是這兩個被殺的人，顯然是雪山派的了，再搜兩人的衣袖，在消瘦的漢子身上，覓得一個小鋼筒，筒裡藏有機括，機括一動，便有一條特製的純鋼珠子打出，一發八顆，力度很是強勁，不消說這是使用珠子的人，鋼管上有霹靂兩字，萬西來霎時有了明白，那人是雪山派的霹靂子。（四八）

晚香

也不是因爲掉念以往非人的生活而覺可惜；而是我覺得我命運愈來愈可悲，愈來愈下賤了！剛滿十七歲 [illegible]

哥和于君望，我知道他們對我的期望都很殷切，我知道他們都企圖去換救我那可哀的命運，但是，他們一切的心血都要白費了！[illegible]，辜負了他們的心血。如果他們兩人之中，任何一個在這兒的話，至少，我可以有個傾訴的對象，不致好像如今一般，有苦自家知，猛把眼淚吞回肚子裡，然而，他們如今距離得如此遙遠，如此阻隔，教我向誰訴說心中的話呢？

我想是身逃離這兒，但又害怕後果更爲不幸。我身上沒有一點錢，也沒有遠行的經驗，如果貿然離開這兒，將來所吃的苦就可能愈多的了！（三〇）

農曆二十四氣節

．輕翼．

目前陰曆上所行的「十九年七閏法」，我國遠在春秋時代便已發現。當看這個發現做基礎，使曆法上一年的平均長短與太陽年一年的長短一致獲得了解決。古代爲政者爲了再進一步，使人民能正確知道氣候推移，曾下了很大的苦心研究。天文學也曾成爲古代「帝王學」的一部份。經過了長年累月的研究，才研究出那滿在曆面上表示出氣候推移的，標準的廿四氣節來。

二十四氣節的名稱是：立春、雨水、驚蟄、春分、清明、穀雨。立夏、小滿、芒種。夏至、小暑、大暑。立秋、處暑、白露。秋分、寒露、霜降。立冬、小雪、大雪。冬至、小寒、大寒。春季始自立春，夏季始自立夏，秋季始自立秋，冬季始自立冬。春分、秋分則在兩季的中間。

在上述的二十四氣節中，屬於立春、驚蟄、清明等呼做「節」，又屬於雨水、春分、穀雨等呼做「中」。而「節」或「中」的時刻，是靠觀察太陽運行來定的。

即春分是太陽在春天來到天上赤道的時候，夏至是太陽離開天上赤道最北的時候，秋分是太陽在秋天重回到天上赤道的時候，冬至是太陽離開天上赤道最南的時候。

初時因爲觀察得不夠精密，只是在形式上把一年的時間上下平分爲二十四份，便算做是二十四氣節，結果，曆面上所記出的春分、夏至、秋分、冬至，當然不能跟氣候上的真正春分、夏至、秋分、冬至完全相符。原來地球環繞着太陽公轉時所走的軌道是橢圓形的，因此地球運行時的速度就不是常常一樣，所以造成了差別。後來，觀察技術有了進步，才懂得用春分點來做基點，把黃道平分成二十四格，又把太陽經過這些分點的瞬間定爲二十四氣節。這個方法雖亦未盡足做到各氣節之間的時間相等，但是，在曆面上表現出來的春分、夏至、秋分、冬至，却確已能跟眞正的春分、夏至、秋分、冬至一一相符。

因爲我國的陰曆（農曆）是根據觀察太陽運行而編成的，故含有極濃厚的陽曆氣味。其中最突出的差異，只不過它仍然保存了月小是廿九天，月大是三十天，以及一個月的平均長短與一個朔望月相等這一基本要點吧了。在今日來說，世界上的純粹陰曆僅有回教曆，而回教曆也只有在宗教儀式上被應用而已。

△▽　△▽　△▽

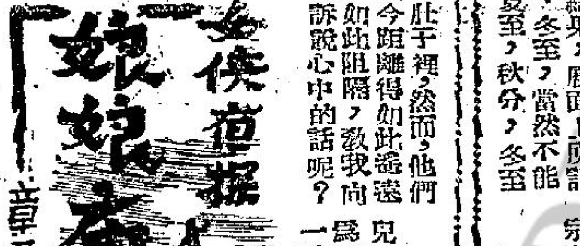

女俠查探娘娘廟

章遐齡·繪著

⑥魯仁雖是很歡喜蓓蒂，可是蓓蒂對他却不大歡喜，當然是，年齡上已經相差得很遠了。可是由處意和她的母親說明。如果蓓蒂跟了魯仁，立刻生活上就有了依靠，同時，若果有朝一日生了男孩子，那就立刻變了富家的太太，蓓蒂的母終於答允了，蓓蒂和魯仁同居，魯仁亦應允。不過在沒有正名之前，蓓蒂依舊顯做舞女，不肯要魯仁過多的錢，不久，蓓蒂有了孕，可是仍無法知道是男是女。魯仁表示如果是男孩子，就公開出來，設法接他回家。如果是女的，那末遲些時候生了男的再說。可是就在這時候，蓓蒂認識了一個叫林德的青年，在大學裡讀書，自認家裡富有，還沒有結婚，二人就此相愛起來，做成了三角關係，而魯仁和林德各不知情……

五　在遺囑上簽名

古屋奇案

凱利·嘉德納原著·林萍譯

「這裡有不少藏書是相當名貴的。」葛林黛小姐說。

雷蒙早已注意到那些藏書了。但是，就雷蒙的觀點來看，這些書並不具有特殊的價值，其中大部分都已讀過。不過，書的版本相當舊，出版于九十年前。有些舊時代的長篇小說也包括在內。葛林黛小姐正在一張大寫字檯旁邊拉抽屜，接着取出一堆文件。

「我的遺囑，」她解釋道。「別人說，一個人必須將自己的錢財留給另外一個人。如果我死後沒有遺囑的話，那個騎馬師的兒子一定會獲得全部財產的。哈雷是一個英俊的傢伙，但是他是一個無賴！所以，我想不出理由讓一個無賴的兒子來承繼這座大宅。」

她頓了頓，然後既定地說：「我已決定將這所大宅留給克絲蒂。」

「你的管家？」「是的。我早已跟她解釋過了。」

「解釋甚麼？」

「我將立一遺囑，將所有屬于我的東西傳給她。」

「爲甚麼？」

「因爲這樣做，我就不需要付她薪水了。」

「原來這樣的。」

「這樣做，可以省下不少流動金，同時，她就不會隨時給我通知，提着箱子，辭工不幹了。她是相當有派頭的女人，是不是？但是她的父親是一個鎖管匠，全無身份；所以她就不能在我前面吹牛了。」

現在，她打開羊皮紙文件，拿起一枝筆，在墨水缸裡蘸了蘸，簽下自己的名字──凱絲玲·陶樂珊·葛林黛。

「好了，」她說。「你們已經目擊我簽下自己的名字；現在，請你們也簽個名，那就合法了。」

她將鋼筆交給雷蒙。雷蒙畧一躊躇，對于葛林黛小姐的要求覺然感到意外。然後，他迅速地簽下自己的名字。

然後，胡棠士接過他手裡的筆，也簽下自己的名字。

「手續完成了，」葛林黛小姐說。她走到書架前，站在那裡，呆呆地注視着。然後她啓開一扇玻璃門，取出一本書，將剛剛簽好的文件夾在一本書裡。

「我有我自己的地方安放東西，」她說。

雷蒙對那本書一瞥，將題目讀了出來：「與得萊夫人的秘密。」㊃

工商日報　消息快確　出紙多張　銷流普遍　刊登廣告　一紙風行
資格够老　言論公道　只賣一毫　雄視港島　收效尤高　有目共睹

利舞台·樂宮
今天四場映 2:30 5:20 7:30 9:40
聯美王牌巨片 全部七彩 片上中文
富貴滿華堂
格蘭賀芝比殿絲主演 法蘭克拉普導演 積提·關時甄 大作
明早場 利舞台 午夜場 樂宮

新華·豪華
滿座！今天請早 美梅年樂牌 新高嬌娃 巨星
當奴與千金、第若加、露娜雅丹主演
彩色新藝綜合體 片上中文
THE WONDERS OF ALADDIN
亞拉丁神燈
明早場 新華 從心所欲 豪華 綠石獵下

娛樂·百老匯
今天五場 哥倫比亞十十影業全美王王之片
熱情生活
特藝七彩 片上中文 富麗堂皇
明天開始加映 百老匯早場：熱情如火

樂聲·大華
今天請早 七彩新綜藝體 巨型戰爭片
瑪嘉烈·比李 丁露絲·嘉都爾 主演
拿破崙光榮史
THE BATTLE of AUSTERLITZ 片上中文
明早 樂聲 南海平浴戰 大華 遊俠記

皇后·都城·麗聲
今天五場聯映
Blue Hawaii
檀島嬉春
貓王 皮禮士利 最佳傑作 特藝七彩

太平·環球·北河·域多利·油蔴地
今天五院聯映

麗斯·京華·新世界·東方·百樂門
今天四場放映 兩大傑作 古羅馬 兩大傑作 笑鬧巨片
今天大獻映 八達城之盜 "THIEF OF BAGHDAD"
明天今後最 女俠勤王
今天首映 十夜柔情 毛妹
今天盛大獻映 仙國春夢
今天五場獻映 力拔山可

都城·仙樂
早生貴子

明日起映
福祿雙星
導演：黃鶴聲
信誼公司出品

瑞士公寓

張瑛 鄭君綿 夏萍 馬笑英 麥基 駱恭 李香琴 方唐 彭鵬 主演

惠刊本報廣告者
請撥電話：
二弍一六零洽

淺野七賞牌洋灰
最大的生產量
最良的品質
惠購即時交貨
日本洋灰股份有限公司
NIHON CEMENT CO., LTD.
OHTEMACHI BLDG., CHIYODA-KU, TOKYO
CABLE ADDRESS:
"ASANOCEMEN"

讀者注意！

本報增設九龍及新界代定本報及收廣告處：本報爲便利新界及九龍民衆，刊登廣告及定閱本報，特在元朗設立代辦處，地址爲元朗康莊市場壽富街六號，在愛新診所「三七六」號，辦公時間爲上午八時至十二時，下午二時至六時。電話八〇九六五八號。又在九龍太子道（即東樂戲院側）二七號（同時爲油蔴地上海街三一九號B地下）設兩代定本報及代收廣告處，辦公時間爲上午十時至下午一時，下午二時至六時。電話三〇七九四一六四。

工商晚報同啓

名表中任選國語或粵語片五部又爲利便無暇塡寫詳細片名計請將片名表上編列號碼塡入亦作有效。

雙黃案今晨提堂 高院十九開審

先審謀殺黃應求罪，屆時啓用最大法庭，可容二百餘人。

【本報訊】咸信全港矚目之雙黃案，今晨已由高院訂定將四被告四項罪名，分別審訊。先審謀殺黃應求罪，日期定為本月十九日起，一連兩週。

該案四被告李渭、鄧偉明、倪秉堅、馬與燦，今晨十時在高院提堂。

今早該案提堂前，經歷司及法庭書記官梁超文，候頓警司等，一早即親到法庭視察安排，並臨時增加席位。由於旁聽者頗衆，該法庭係高院地方最多之一個法庭，有二百餘席。

一隊警員，在高院作特別戒備。四被告於九時四十分即解到法庭。十時升堂，法官閱各被告控罪後，被告表示明白，法官遂訂定日期如上。

四名被告人係分別以四宗案提控，首宗被告人為：㈠李渭，男子，卅一歲，無業。㈡倪秉堅，男子，卅二歲，教車師傅。㈢馬與燦（又名馬燦），男子，卅五歲，電影化裝師。同被控謀殺黃應求罪。

次宗被告人為：㈠鄧偉明，男子，廿一歲，木匠學徒。㈡李渭。㈢倪秉堅。㈣馬與燦（又名馬燦）。同被控強行押他人勒索贖款罪。

第三宗被告人為：㈠鄧偉明。㈡李渭。㈢倪秉堅。㈣馬與燦（又名馬燦）。同被控謀殺鄧天福（又名鬼仔福）罪。

第四宗被告人為：㈠李渭。㈡倪秉堅。㈢馬與燦（又名馬燦）。同被控強行押擄勒索贖款罪。

尋妻記

大廈尋妻竹戰方酣 憤而出手電梯夾傷

【本報訊】一名青年男子飲醉了酒，在銅鑼灣一大廈電梯內被困，欲揮拳破門而出，結果手面受傷，血流如注，被旁人救出送入醫院。

傷者為菲律賓青年，廿三歲，住北角堡壘街。據悉：今早凌晨四時許，傷者喝得醉昏昏，前往銅鑼灣一所大廈找尋其妻，其妻名方××，正與友人在竹戰，方見傷者前來，即起身避去，急從電梯下樓，傷者追出來，欄乘另一部電梯下樓，距電梯開至六樓時，停留不動，傷者急極，酒意大發，以拳擊破電梯之門，並伸首出門外探視，手面傷之受傷流血，後幸被旁人發現將之救出。（文）

馮寶寶家接打單信 不付萬元六國封相

事後一青年被拘返警署

【本報訊】農曆新年，影壇發生兩宗大新聞。影后尤敏因鏡債案被拆是人們談論的話題。第二宗是天才童星馮寶寶之家，被打單一萬元，否則要對付他們一家四口。兩宗新聞都與「錢」有關。

馮寶寶與父馮峯，母張雪英及家人，住在九龍城北帝街某號四樓，馮峯為資深電影公司主持人，據公寓也設在這裡。除夕午夜過後，凌晨一時許，馮家的門鈴突然大響，門外大呼「財神到」，還原是新年除夕當有的事，當晚以前也接過不少「財神」，所以不以為意，開門迎接財神，不料門開之下，外面卻沒有一人，起初以為是頑童作弄，這時，馮峯忽然發現在大門底下，露出白信封一個，信封面寫着是「張雪英親拆」的字樣。

這離奇的來信在拆閱之下，才知道不是一封尋常的信，信裏大意說：「農曆新年，請你『捱』利是一萬元，該款可存放於梯間某處，自然有人前來領取。如果不如言將錢送來，你們一家四口都全要殺死。」下面的簽名是「老三」。

這是一封恐嚇勒索信件，馮峯和張雪英讀後，起初以為是一些影迷存心作弄，或者是開開玩笑，後來研究信中語氣，又像充滿了恐嚇，為無慎計，便立刻將信持往警署報案。

警方接到投訴後，將信件研究，並對他們授以密計以應付此事。據悉：警方現已將一名青年與馮家極為熟悉者傳訊。

馮峯對記者說：這封打單信的字跡很為熟悉，經過許多推想，懷疑這信與自己的一個親人有關，但實情如何，則有待警方的調查。（文）

斷截油船可以復合

【本報訊】分裂為兩段之美孚公司油船蘇門答臘號，可能再「復」合為一，或是索性拆為廢鐵。美孚經理簡杜爾稱：如果再合而為一，則該船可能比原來加長，因接合時需在中間加一小段。

該油船去月駛滬途中遇風，在南中國海分裂為兩段，尾段已拖往新加坡，而頭段亦在拖往該處途中，該尾段因入水甚多之故，須要拖上沙灘，以免沉沒，同時工人已開始安裝水泵，清除機房中之十八呎積水。（乙）

農曆新年以前 兩萬人返大陸 為的是救親人

【本報訊】農曆新年期間，携帶食物返大陸之港人，仍絡繹不絕，連日香港及九龍之移民局辦事處，領取回港證者，排滿長龍。

據悉：在農曆新年假期以前，已有二萬餘人返回大陸，彼等全部均攜帶食物，接濟共區內親友。（修）

茶居工人自宮後跳樓

跌中水桶一命嗚呼

【本報訊】一名茶居工人，今晨在寓所中跳樓自殺，終告不治。

死者名凌精，五十九歲，住船街四十五號三樓，他先用剪刀自宮，然後跳樓，當場傷重斃命。

死者為大道東蘇元茶室之「企堂」，其妻亦任洗碗工作。夫婦同住船街該樓床位。據稱：死者為人沉默寡言，因此入住年餘，不少同居尚未知其姓字，放工之後，不是外出便是經常於一床位，甚至很少步出騎樓。

今晨一時許，同屋一小童曾見死者入廚房閂門久久不出，其後樓下即傳出有人跳樓之消息，到這時，同屋的人始知當事，他跌中天井一個水桶。

據某同屋又說：死者之妻今晨三時從外返時，始獲知其夫遇事，平時此對夫婦，亦常有爭執，但是昨晚並無口角等事云。（乙）

小舞苑大風波

飛仔滋事出刀仔 兩名青年被刺傷

胸背有刀傷送院救治中

【本報訊】兩名青年，血濺火山，先後被送入醫院救治。傷者一名周×儀，廿二歲，是印尼華僑，一名黃×恩，也是廿二歲。右背被刺傷一刀，及手腳多處受傷。周則傷在胸部。

事情發生於昨晚九時許，油麻地彌敦道星光大廈舞苑梯間，據說昨日下午四時許，傷者曾到該處跳舞，不意碰着另一群阿飛，被該群阿飛約四五人圍毆，兩青年離去後，覺得不值，約定在晚上九時許再到該舞苑尋覓那些阿飛，即有十數名持有利刀及鐵尺的阿飛湧出，刀棍齊下，將兩人刺傷，傷者急逃，乘車往佐敦道碼頭渡海至灣仔，其一已重傷，滿身鮮血，有人將該重傷青年送往醫院急救。另一則傷者姓黃，往金國大廈十七樓×號友人處，至今晨一時，該青年已不支，獨往灣仔警署報案，轉送醫院急救。

金鈔紅盤 高價開出

【本報訊】今晨買賣金鈔紅盤以五．六七六二五高價開出，旋即跌在五．六七二五。前收市價為五．六六六二五（三日）。

K金紅盤開二五三．二五（前收市價二五三）。隨跌二五二．八七五。

倫敦大盤金價乙式三五．一五五——三五．一七五。

倫敦電匯銷行乙式二．八一二五，紐約電匯銷行乙式二．八一二五。

美電按五．六九五（前收市五．六八五）。通天單按五．六八二五，加單按五．六四〇。（恒）

本港股市行情

二月九日上午十時三刻報價

股票名稱	（成盤）	
滙豐銀行	三九二	三九〇
又倫敦註冊股票		
東亞銀行		
陸德燕梳		
會德豐	一四．二	一四．三
置地公司	八二	
電車公司	四三．七五	
九龍巴士	七八．五	
九龍電燈	三九．七五	
香港電燈	四〇．五	
青洲英坭	七四．五	
牛奶公司	四〇．七五	
橡膠雪茄	六．七五	
聯合橡膠	五．四五	
怡和	二四．一	
中華巴士	六九．五	

大兵一調再調 小姐屢誤佳期

聲言要來港成婚

【本報訊】芳齡十八的卡洛安娜小姐說：「個帝國參謀長不准卡迪魔士返國，我將乘飛機往香港與他結婚。」上述是卡洛向英帝國參謀長荷爾爵士呼籲協助她與大兵愛人卡迪魔士結婚後發表的聲明。

魔士上士將于三月四日乘運兵艦「牛津郡」號由亞丁抵港，卡洛小姐在倫敦向「每日快報」說：她已三次被誤佳期，取消婚禮的安排。她說帝國參謀長把魔士上士調往別處，十四個月。一九六〇年她已購好嫁衣裳，要等待聖誕成婚。她已奉命由亞丁調往奧曼，要等待聖誕成婚。去年九月，她在英國已訂妥教堂，結婚，且已發出請柬，但是上士又兩告她，再由是奧覺。要調回英國，但卡洛要求調來香港。軍部通知她：「不准你延遲，未在外服役九個月之前，國防部必須批准。」（修）

廠商會今午團拜

【本報訊】廠商會定今日正午十二時在會所舉行團拜，並設茶會。屆時由該會正副主席及各委員招待，會員共聚歡祝。又該會設計組亦定于同日在會址舉行新春團拜後，第四次會議，並討論有關會址地盤打樁事宜。

百貨廠商春節聯歡

港九百貨廠商聯合會，為慶祝春節，定明日下午二時在該會舉行新年團拜，全體會友聯歡，下午九時敘餐。

三院昨日春節團拜

東華三院主席余達礽、首總理鍾錫泉、曾正、何世柱、總理梁籍田、陳元鈕、甘光籍、吳紹璘、張宏丁、邱德根、陳泉照、霍寶生、林鑑振、廖烈文、徐鈺芝、曾樹屏、盧羅熙、王澤宏、陳大滔、黃炳禮等，暨三院院長、醫生、護長、職員，各屬校主任等，於昨（八日）中午十二時，在東華醫院大堂舉行，由余主席率領向神恭賀新春，繼向國領賀，互相祝賀，喜氣盈庭，團拜後茶會。

尚有港客滯留澳門

【本報澳門訊】來澳度歲人多，現仍滯留澳門之港客，急於返港者亦衆，今（九）日至明日之三艘客輪均告客滿，購買船票殊不容易。據悉：佛山輪擬欲不再加班，而德星輪明日仍繼續加班與否尚未決定，昨日由於輪購船票困難，黃牛黨雖不及前日猖獗，但仍有活動。故昨日仍有黑市船票出現，大倉炒至十二元，其他客位亦漲至將及兩倍左右。

潮州公會團拜盛況

潮州公會於昨上午十一時在九龍洗衣街潮州公學禮堂舉行春節團拜，該會名譽會長黃兆、周竊渡、謝瑋錫等二百餘人，氣氛極愉快，首由主席致詞，恭賀……

明星人日壯舉 齊登獅子山峯

【本報訊】影人及與電影業有關人士所組織之「綠色爬山團」，擬乘此春回大地新象中舉行第五次攀越九龍獅子山，象徵壬寅歲首步步高升之意。本次影星參加者踴躍，已準備屆時一顯身手者有：夷光、蕭芳芳、王萊、賀賓、丽娟、杜娟、楊佩雲等。總領隊為聯美公司香港經理鄭純苑，幹事翁蔗文、王疏野。此外設有總務、交通聯絡、救護、新聞攝影諸組。日期為農曆初七（星期日），是日清晨九時正在九龍塘八號巴士總站集合，準九時半開始攀越，十二時在沙田某酒家午餐。

邵氏推出巨片 將首映花田錯

港九三院盛大聯映

據「邵氏」發言人稱：邵氏已決定選出「花田錯」作為兩個月來向廣大觀衆獻禮的首部邵氏名片。「花田錯」的彩色最新拷貝由於週前自日本運到，曾於日前試映，獲極高的評價。這是一部彩色古裝的諧趣故事片，用邵氏綜藝體闊銀幕攝製，由嚴俊導演，樂蒂、丁寧、喬莊主演，張仲文客串主演。本片於農曆新正在星洲、吉隆坡同時首映，同告打破當地票房最高紀錄，香港方面已決定在近期內分別在港九三間首輪戲院盛大上映。「邵氏」發言人又稱：在過去兩個月間，因「邵氏影城」充分利用的關係，得先後開拍了六部新片，曾先後攝得最能夠適合星洲工潮解決後，五間戲院的要求，而今後邵氏新片在本港發行方面亦有一個週詳和長期性的計劃，將繼「花田錯」上映後即可公佈。

大兵變小姐 澳門留芳蹤

【本報澳門訊】轟動全球由「大兵」變「小姐」之克麗絲汀小姐，前日離港來澳小遊，參觀澳門名勝，首由主人陪同遊覽，此來係觀光性質，據伊談稱：預定將在香港之夜總會表演。

滿盤柑桔似新鮮 掩眼惟求易賺錢

駁骨連枝難發覺 倘能過海是神仙

△歲晚有些買了一兩盤柑桔的人很多領嘢，原來這些柑桔多從大陸運來，運途中經過顛簸，有些果實難免脫落，於是一些不法的花販，便把果實拾起，用幼鐵線再把果實穿駁回柑枝裡，這樣的掩眼法，買者不易發覺。花販祇要能掩飾一時，「過得海便是神仙」了。

△昨晨路經軍器廠街，聽聞有人站在一條巷口大叫：「番攤、牌九，發財走便。」但見巷內想「發財」的人，多是蛋民打扮，此新年頭之怪現象也。

△年初四前，有很多商店尚未開業，但將門上早已被人貼滿街招，這類街招又多是「實丹丸散」的，所以有等商店門口上貼起「禁貼街招」的字樣，但禁者自禁，而貼者依然照貼。

△雷山道有間飯店，老闆封定大封利是，遇有顧客帶了小孩子進內光顧的，不論生客熟客，一律派其利是，皆大歡喜，亦做生意好手法也。

△年初三那天，俗稱車公大元帥寶誕，沙田車公廟人山人海，善男信女到廟參神的為數千人，火車開了幾次特別班，巴士、的士忙個不了。入廟拜神的每位收香油錢，廟祝無端端發達。據說一天收入，足夠一年經費。

關帝廳

參加亞運足球賽 究竟有利還是害

頂頸友大家討論 算盤難打似不該

炮竹一聲除舊，桃符萬戶更新。關帝廳炮竹宣天，而萬頭炮仗，總咗成個時辰，原來今晚關帝廳一元啓泰，大快樂頭，此不過口號，但口號有兩大點：響徹亞運，如今晚是由關帝廳齊齊主席開宗明義提出，以便頂頸會之廳長，權春宣布開幕，主席屏翁、攞春名譽主席關帝、上座，「丁頂頸」包頂頸會主席，又要有一位主席屏翁……

屏翁：本廳宣佈歸邊內情，以便各董事有關辯論，我們……

（關帝廳部分字跡模糊，從略）

晚唱

要選擇對手

欠債本是平常事，但是桌惜發生在明星身上，情形就頗稀，所以，好打官司的人，應該選擇他的對手。

不爲多也

澳門賭場，新年留了五十萬元，以香港兩萬人往澳渡歲而言，平均每人鄉鎮不過廿五元，而已而已。

焦急

挽留周錫年留任，有待英女王批准。在此期間，有許多人螞蟻走上鍋窩。

虎與猴

新春一元試片共門如市，門限爲穿。錢屬虎年，猴仍當道乎？

華人球員聯誼會 今舉行足球義賽

二時半在花墟場上演 由男女紅伶行開球禮

【本報訊】華人足球聯誼會，定於今日下午二時半，在花墟球場，舉行聯誼盃足球義賽，為該會主辦會員子弟補習班及籌辦學校，教育英文補習班及籌備經費，秩序極為熱鬧，門券只收一元二角。

今天秩序，下午二時，即開始作恭賀表演，二時十分紅伶兒君麗、黃千歲、鳳凰女、麥炳榮、半日安等主持開球禮，隨即舉行……

愉東之戰批准改期 會長一頓新年飯 愉園小問題攪掂 神和下週將恢復練波

（幕後人語）

偉仔下月出獄 愉園表示歡迎

黃文偉經定於三月一日可以脫離「波牢」之困，渠對愉園頗有感情，只要偉仔頭意，愉園繼續效勞，閒愉園仍然歡迎歸來。

愉園在銀牌失意，所望能够增強實力，在第二循環與南華一戰，如果擊敗南華，愉園的聯賽冠軍，仍然頗有希望也。（口）

體育

我對奧佳的評價

華蝉大顯神威 昨五比零奏凱

奧佳特技僅中姿

球迷出三十餘萬 足總一刮六盤多

大舊石馬仔有衰 耕田佬領軍够福

不由你不信

花絮篇

影片選舉智測三大名貴獎品

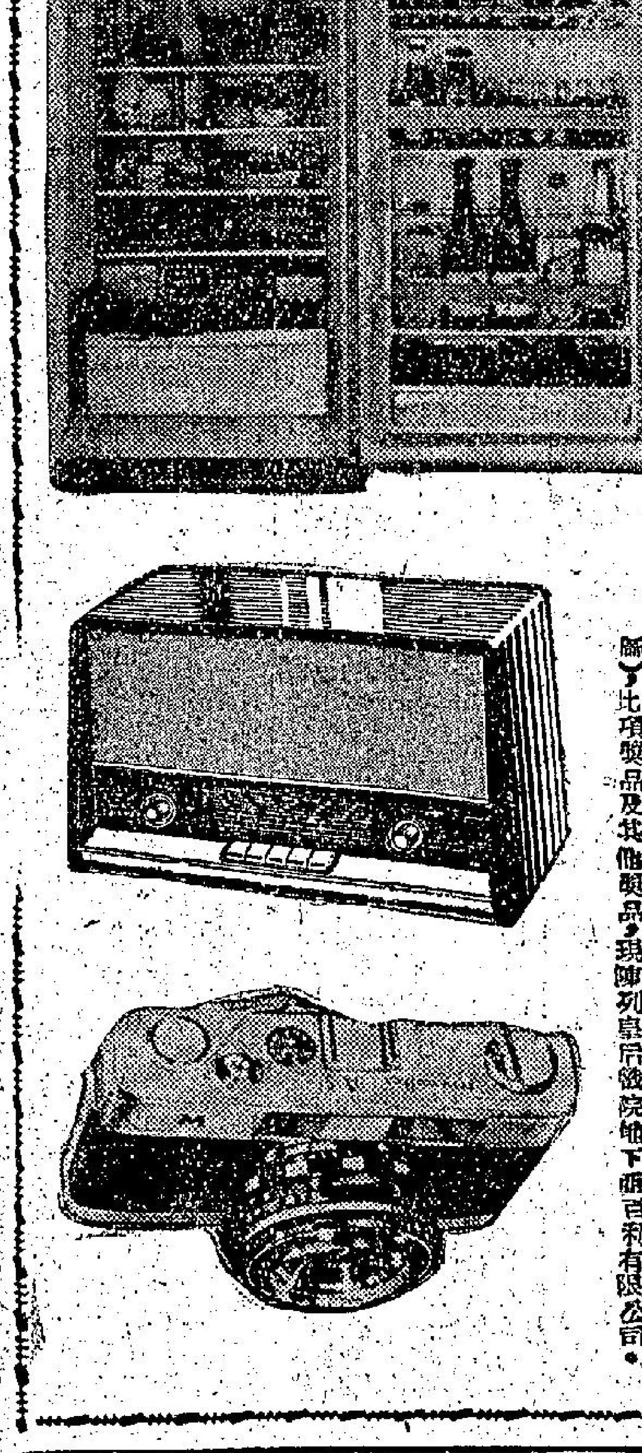

本報與商業電台、亞洲畫報聯合舉辦香港第一屆最受歡迎十大國粵語影片，讀者選舉及智測選舉，智測首獎為和時牌雪櫃一個，計容量十立方呎，闊廿四吋，深廿二吋，高五十六吋。二獎為飛利浦原子粒座地收音機一座。三獎為康能牌「A攝影」一具（如附圖）。比項獎品及其他獎品，現陳列皇后戲院地下百利有限公司。

商業廣播電台 工商晚報 亞洲畫報社 聯合舉辦香港第一屆最受歡迎十大國語粵語影片選舉及有獎遊戲測驗票 敬請讀者剪填競投

一、選舉範圍（分選舉票及智測票兩種）

㈠選舉票由讀者就一九六一年在港九首輪上映國粵語影片中選擇最受歡迎之十大影片。
㈡智測票由讀者就本屆可能膺選之十大影片中，分別填國語影片五部，粵語影片五部。
㈢選舉票、智測票及選舉印花等，分印在工商日晚報（一九六二年元月二日起）及亞洲畫報（第106期）。
㈣填妥後用信封封密，讀者自行前用，信封外左上角，貼上選舉印花。無印花者無效。

二、名額及獎品

㈠選舉辦法，以各片的票房紀錄估計分數百分之卅，讀者投票數佔百分之七十計算，決定得分多之影片由各影片公司，五部為本屆最受歡迎十大影片。
㈡膺選影片由主辦單位發給獎狀。
㈢智測當選之讀者，各贈獎品如下：
頭獎由皇后戲院樓下百利有限公司陳列中、冠軍獎三名（各項獎品在皇后戲院樓下百利有限公司陳列）
二獎由工商晚報贈和時牌（MX）九呎雪櫃壹個。
三獎由商業電台贈「飛利浦」原子粒座地收音機壹座。
（此項智測以全猜中者為當選，如猜中者超過三名，揭曉後當衆抽籤決定前一二三名次序，分別贈獎），其餘各入圍獎二十名，贈工商晚報兩個月，亞洲畫報六期（每期一本），內、獎贈價值港幣式拾元以上之獎品壹份，另贈工商晚報一個月，亞洲畫報三期（每期一本），以接近當選影片之次多票者當選，每獎贈工商晚報一個月，亞洲畫報三期（每期一本）戲院入場券兩位。

三、投票時間

自一九六二年元月二日起至二月廿八日止，外埠以郵戳為憑，過期無效。

四、投票地點

㈠投票方式可任由投測人郵寄工商晚報或亞洲出版社有限公司或自行投入後列票櫃。
㈡票櫃分設下列各處：
A、工商晚報（香港銅鑼灣道中）
B、亞洲出版社有限公司香港門市部（香港銅鑼灣怡和街八十八號）
C、亞洲出版社有限公司九龍門市部（九龍窩打老道六十九號A一）
D、中央無綫電行（九龍彌敦道）

五、揭曉日期

預定一九六二年三月份內揭曉，日期另行公佈。

六、頒獎日期

預定一九六二年三月份內舉行，屆時并舉行十大最受歡迎影片獻影禮，並請明星登台。
㈠本港讀者必須親自到會說明暗碼領獎。
㈡海外選者得獎品，得由中獎人指定代表到會說明暗碼領獎。

工商晚報 馬經

六二年新馬的特徵

黑馬名噪一時 灰馬數量多

黃大仙 論馬

六二年新馬將於三週開始作處女獻技了。

○因爲新馬是陌生的，演出如何？甚無作爲推算之根據，故一般馬迷，對新馬賽事，多不感興趣。其實，週年大賽三十一場，新馬已佔了十場，佔總數百分之三十以上，如果放棄三分之一以上的投注機會，未免不化算。況本季以後賽程，幾乎每一賽馬日都有新馬賽程，倘「斬腳趾避沙蟲」，決不是標準馬迷應有的態度。

何況，新馬場合，并不見得不好博，像六一年新馬在去年週年大賽第二天上陣時，三場賽出之馬，都有卅元以上的好分頭，派彩都鉅，而選擇都不算困難。當時在第二天勝六化郎的，都是次熱門，而大熱門都是有缺點的。如果在賽前肯細心去研究，很容易發現各該場的大熱門馬并不可靠，而次熱門比較正常。有百分之四首以上的賠率，確十分值得博。這三場有超賠率的次熱門馬，正是投注的好對象呢。

今年新馬如何？也許一樣有像去年的機會，讀者諸君，請留意研究，相信會有所發現，茲就新馬早操所見，先總論今年新馬之特徵，次就部見分別新馬之潛質，並評論其成熟情形，與近期機會如下。

黑馬與灰馬

如果你到馬場看早操，關心六二年新馬，第一個印象會給你一個新鮮感，是黑馬大出風頭，一般談新馬者，莫不先談「黑旋風」，而在欄邊所見，黑旋風之操練，正是叱咤風雲的第一匹。截至目前爲止，新馬操出一里二五最佳時速者，就是黑馬「黑旋風」二分三十九秒一的一里二五試跑時間，是第一班馬的操練水準，而在新馬裡，可稱絕無僅有。

就歷年新馬試跑時間而言，除了六〇年新馬在準備爭打吡時，會做出一里二五試跑時間更快以外，其餘試出如此時間者，絕不多見。如果不是有相當高速度的新馬，絕不能做出如此時間。

單看試跑數字，已足驚人，如果看它的外型，身裁粗壯長大，有大將台型，未有看到的，可以五九年的打吡冠軍「迷惑」，作爲比擬，「黑旋風」的形格，就與「迷惑」黑馬，「迷惑」能勝打吡，「黑旋風」亦有希望，難怪它名噪一時呢。

除「黑旋風」一匹黑馬以外，一「博富臨」、「勝馳」，係在早課裡頗爲突出的兩匹黑馬。「博富臨」已試出二分〇一秒的一里。在出賽三四星期以前，能試出如此時間，決不會是平庸之輩，相信它在週年大賽時，可與黑旋風並駕齊驅。「勝馳」雖然潛力較次，但因操練很勤，早課經常見面，故亦惹人注目。

看今年新馬的第二個印象，是灰馬特別多。進來的六二年新馬，其中有八匹是灰青色的。八匹的數目，在九十四匹新馬裡，加以毛色百分，灰馬所佔的百分率，並不算高，但見毛色特別，而且歷年運港馬匹，灰馬祇得三兩匹的居多，一上到八匹，便似乎每次都看到很多灰色馬，予人以特殊印象。

今年灰馬名單是：「盛意」，「紅孩兒」，「菲風」，「凱煌」，「心上人」，「保利高」，「星帝」及「奠璽」。

近年灰馬，「螢火」，「四施」，「天才」及「金寶」，都是個中翹楚，一般馬迷對牠們的印象，尚算良好。但灰馬究竟非正稀，要求牠們經常良好，絕不容易。今年灰馬雖多，我相信其中會有半數以上是低下班次馬，而能得上高班的，將寥寥無幾。

黑馬大出風頭，灰馬特別多，這是今年新馬的特徵。

黑馬、灰馬，便可以代表六二年新馬嗎？我有懷疑！

歷史是否重演

五九年新馬在週年大賽初出賽時，當年的第一匹黑馬「迷惑」，一出即敗於「仙掌」，再出仍敗於「五月花」及「仙掌」。五月花及仙掌的成就，絕不如「迷惑」，但在最初出賽時，「迷惑」却可敗於較低班的「五月花」及「仙掌」，這是黑馬的特殊情形，在別種毛色馬匹裡，絕少有此現象。黑馬比較遲熟，週年大賽遙遙投注時，應提防有此一着。

五八年的「太陽」，「黑星期五」，新馬未出賽前，都似模似樣，但到上陣時，却完全不符理想。「太陽」是第七、八班馬，「黑星期五」却連一次上名機會都沒有，便淘汰去。六〇年的朱紫丹，在新馬未上陣以上，亦曾有一個時期操得相當好，但未到週年大賽正式上陣，便洩氣了。甚至第一季不能出賽，以後竟未曾得過一次頭馬，便降到入第九班。這幾匹黑馬，都是龐然大物，而且在初操時期，在早課裡有過好表現。狀態進鈍退速，如對黑馬過份信任，應提防有此一着。

黑馬之不可靠，已有歷史明証，歷史是否重演？我相信非待正式出賽時難有正確的答覆。

潛質距離不大

與其對有名氣的黑馬，過份的迷信，不如對今年新馬，作統籌的觀察。

今年新馬，以十五掌一及十五掌之馬，佔了五十一匹，幾達百分之五六，而十五掌二之馬，有卅四匹，十五掌三者佔十三四匹，較大之馬佔少數。早課所見，高頭大馬並不多。

在年歲方面，三歲馬僅十匹，而四歲馬卅四匹，五歲馬四十七匹，六歲馬三匹。年稚之新馬較小，成熟時期，會比較提早。

在操練方面，因爲今年新馬，在去年七月便運抵本港，操練時間較長，故現時已成熟，有競爭水準者，比比皆是。

在馬性方面，而有脾氣者絕少，故普遍能接受好訓練，有潛力者，大致可發揮應有的水準。

基於以上各點，今年新馬最初出賽時，有接近實力者，將較歷年同期之新馬爲多。由於質素距離并不太遠，稍高的可能因爲操得稍差，便可能被擊敗，而潛質較次者，亦可能因操練較好，狀態較勇，反勝潛質稍高而未全熟者。故今年新馬初期形勢，可能會有許多場成爲均勢。故一面倒之大熱門穩勝場合，并不多見，而有得鬥的局面，將普遍發現。

唯其如此，研究新馬，將特別有興趣。一般馬迷，所以對新馬不感興趣者，是因爲新馬勝出大致派彩不鉅，而大熱門亦照樣可以倒合。今年新馬，大熱門倒合的可能性一樣存在，甚至較本加厲。而派彩不鉅的顧慮，大可避免。

對新馬稍認識的人究竟不多，如果想找超賠率的投注對象，正係時候。

早期誰有機會 各廐分別研究

在芸芸九十四匹六二年新馬裏，怎樣去研究呢？最好分別馬房，逐一馬房研究，每廐選出已到爭勝水準，而潛力最高的一匹或兩三匹。看到出賽時，來一馬房最佳的一匹，能否匹敵別廐的另匹有機會者，將比較方便。

茲按馬會排名之先後（實際上以英文字母次序排列），順次討論如下：

皮羅托夫

皮羅托夫廐，現有新馬，爲「靚琥珀」、「泰坦」、「天馬」、「愛騮先霸」、「愛花」及「鐵鑽郎」。

現時祇有「泰坦」一匹，已達到可爭勝水準。此駒潛質，亦係該廐新馬中之最高者。在週年大賽時，有上名希望，但潛質並非第一二流佳駒，故如在第一二天出賽，可能是位置馬，在第三天則有勝望。

「天馬」及「愛騮先霸」潛力不會比「泰坦」低得多少，但「天馬」在一月下旬起停操，「愛騮先霸」比較生硬，故俱可能要較遲始有望。

趙阿毛廐

趙阿毛廐，現有新馬爲「潑解」、「提醒」、「爽利」、「逸延」、「中庸」、「龍馬精神」、「雅頌」，及「衛星」。

「龍馬精神」是趙廐的第一匹新馬，已操得好，成熟，够爭勝水準。現時操練進度稍慢，但估計在週年大賽時，如有決心去爭勝，已有可勝機會。

「爽利」、「中庸」、「潑解」及「雅頌」，俱已操得接近，但潛質俱不突出，不易在早期即勝。

李殿林

李殿林廐，現有新馬名單爲「殷博」、「老友記」、「得嗒得」、「寶貝」、「驊騮」、「滿冠」及「凱煌」。現時最好的是「驊騮」一匹。此駒已收身，有成熟型，潛質亦相當高。倘參加週年大賽第二三天出短途，是爭勝份子。「殷博」、「老友記」及「滿冠」，俱已操得接近水準，潛質雖不特殊，但在編組有利時，可有機會。

關斯考夫

關斯考夫廐，現有新馬爲「飛奔」、「和平萬歲」、「保利高」、「比利賓德」、「團結第一」、「喜力加」，及「密底算盤」。

現時已够爭勝水準者，有「團結第一」及「密底算盤」。「飛奔」可能是關廐新馬之中，潛質較高者，在週年大賽時，即有可勝之望。「團結第一」及「密底算盤」，在第一期出賽，可能爭取上名，第二、三期出賽，可爭勝。

林雲亮

林雲亮馬房，現有新馬爲：「龍潭老鼠」、「過三關」、「混世魔王」及「好希望」。

「龍潭老鼠」名重一時，據傳說是今年十大名駒之一，當然是亮廐之首席新馬，由林國樑一手羈操，視同至寶。此駒外型雄偉，步伐寬濶，體力充沛，倘訓練得好，可能有第二班以上的成就。

「混世魔王」是中班馬，操得不錯，但在週年賽時，不易爭勝。

「過三關」是中下班次馬，操足，但近期不易建功。

「好希望」一月份停課，復操，遠離水準。

米曲凡里

米曲凡里馬房，現有新馬爲「金龍」、「梁紅玉」、「喬拿利」及「博富臨」。「喬拿利」及「博富臨」是高班馬，俱操得好，已够成熟，早期即可爭勝，兩駒比較，以「喬拿利」較佳，此駒可能是第三班馬。

「博富臨」是黑馬，合型不俗，係今年的第二匹黑馬，外形及步法不及「黑旋風」，但現時成熟，却比「黑旋風」較佳，而「黑旋風」在早期，可能因成熟欠佳，而演出走樣，而「博富臨」在早期出場，上名之機會甚高呢。「梁紅玉」及「金龍」未够，以梁紅玉較佳。

愛夫諾脫

愛夫諾脫馬房，現有新馬，有「心上人」、「金嬰」、「韓信」及「皇冠」。此廐新馬，祇有「韓信」一匹，比較有稍高潛質，但亦并非第一二流馬。現已操得接近成熟，早期可爭上名。其餘各駒未够。

貝爾渡夫

貝爾渡夫馬房，現有新馬，爲「勝馳」、「旺財」、「美善同」及「智慧」。貝爾渡夫新馬，并無特殊好的一匹。比較上可能有扳到上高班的希望者，祇有「智慧」一匹。「智慧」身型美好，腳法韶麗，已顯出好氣，是成熟爭勝的水準，週年大賽，出第二、三天則有機會。「勝馳」、「旺財」俱操得好，「勝馳」是黑馬，體力較脆弱，故不及一起操練之「旺財」。「旺財」是中班馬，已够了。

「美善同」有相當潛質，但因操練較遲，且未曾試長途，操練未足，成熟未够。

羅達尼

羅達尼馬房現有新馬九匹，名單爲「雪蹄運」、「嘉麗娜」、「驪晉兒」、「飛利」、「保能勝」、「一定能」、「華霸」、「是必吻」及「火花」。就現時成熟程度比較，「一定能」是最佳的一匹，操練既足，成熟既够，週年大賽時，即係爭霸份子。「嘉麗娜」、「保能勝」，是比較操够幾匹，已接近成熟，但俱非突出之材。「是必吻」有潛質，而操練較緩進，成熟未够。「火花」操練更遲，潛質如何，尚未顯露。

蘇方羅夫

蘇方羅夫馬房，現有十二匹新馬，名單爲「凱兒」、「士王后」、「紅孩兒」、「兄弟」、「再得」、「先鋒」、「祥雲」、「香橙太子」、「訓寬」、「寶利」、「馬孛」及「神掌」。「凱兒」、「馬孛」、「神掌」將係蘇廐三匹好新馬。「神掌」有特殊速度，操練工夫，比較精進，但可能在週年大賽前，提早停課，便可有爭勝資格，尤以短途爲然。

「凱兒」純厚異常，現行短步，是大將台型，已操練成熟，早期是爭霸份子。「馬孛」亦爲第三班以上貨色，已操得有速度，而體力未操好，俟操練再進一步，即可在早期爭勝。如果在週年大賽時編組有利，或在第二三天出賽，會有機會。

托麥考夫

托麥考夫馬房，現有新馬名單爲「金馬騮」、「迪金寶」、「飛后」、「春風」、「地上飛」、「吒理亞公爵」、「天殘」、「黑旋風」、「友愛」、「星變」、「金榜」、「醒目」、「理想」、「明輝」及「聰明人」，共十五匹，爲各廐中擁有新馬最多者。

黑馬「黑旋風」，名重一時，是托廐佳駒之一，其性能情形，已詳前文，不贅。「友愛」及「金榜」，將係托麥考夫廐的另一兩匹好新馬，都已操好了，此兩駒成就，即使不及「黑旋風」，但早期出賽爭取上名之可能性，比之「黑旋風」更高。而且在週年大賽都可能贏呢。

「聰明人」、「地上飛」、「醒目」，是有相當潛質，而成熟已接近，且操足的幾匹。「明輝」、「金馬騮」及「星變」、「迪金寶」是潛質較高，而操練未足的幾匹。「飛后」、「春風」、「吒理亞公爵」、「天殘」及「理想」，是操練未足，而潛質亦較次的幾匹。托廐今年新馬，好馬比較多，即使是較次的幾匹，也不會是低劣貨色呢。

王阿四

王阿四馬房，今年新馬七匹，名單爲「炮使」、「海軍勳章」、「飛輪」、「美寶」、「穆佳」、「天后」及「百里侯」。此中並無值第三班以上之馬。要在週年大賽時贏馬，並不容易。較佳者爲「穆佳」、「天后」，操得尚好，都可能在週年大賽時，爭取上名。

「飛輪」，頗有潛力，操得有水準，但操練亦未足，都可能在週年大賽時，爭取上名。

「美寶」是中下班灰馬，已成熟。「炮使」有速度亦有脾氣。「海軍勳章」操勤，而潛質有限。「百里侯」未操。

王筱紅

王筱紅馬房，今年新馬有「仙鹿批」、「好天使」、「盛意」、「金腊日」、「寶蹄飛」及「幸運女神」。王筱紅新馬，今季不及去年了。較好的，有「金腊日」、「好天使」、「盛意」三匹。但總難得一匹是突出貨色。「盛意」是今年灰馬較佳的一匹，已操好，接近成熟，早期可爭上名。「好天使」頗有潛力，操練不錯，可能在週年大賽時，在第二三天爭勝。「金腊日」有潛質，但操得粗疏，成熟未够，其餘各駒，是中下班次馬，且操練亦未足。

賽馬專論

第八次賽馬前瞻

伯樂

第八次賽馬，編訂在下週六舉行，此次賽馬前休息達三星期之多，爲本季賽馬的編排上較特色的。由於此休假期中，適逢舊曆新年關係，炮竹喧天，年初一及初二新停早課，故快活谷中，曾一度沉寂。

關於此次賽馬，因距賽期尚遠，之分場總評，「文王」君當留待下週五專刊才披露，爰者僅先將各場輪廓畧述，聊供參考。

第一場：第七班馬半哩一七〇碼賽，由紅牌生打頭陣。此場六一年馬雖有五匹之多，適確、冰王子、飛俠、普照及權威勝——但均乏穩續支持，應以舊馬較爲穩健。

新紀錄有銳前速，亦係此場馬匹中此程之最佳成績者，近況與準備均好，應是此程的最穩健者。對它有威脅者，應係首勝與沙漠英雄。

第二場：第六班馬六化郎又四十碼賽，雜多利亞城與雅閣公主是林氏兄弟的甚本坐騎，兩者實力不相伯仲，前者準備與近況甚佳，後者狀態保持而吃虧是負頂磅，同時，此駒要貼內欄才有好的演出，這是一個主要關鍵，至將來又以何駒爲主力呢？臨場時特別留意。浪淘沙配梅道登，加強配搭，此駒雖演出多欠準，但充大頭去拼搏，是值得特別注意的。自由神雖伏櫪多時，但馬兒未盡老退，近況雖未顛峯，但亦在水準間，此次配磅奇輕，是冷門好對象。

第三場：第七班馬半哩一七〇碼賽，蘇方羅夫廐有三駒上陣——靚女、霹靂及天福——看來宜心屬放在前兩駒上，穩迷離，正關難分，留意撥近早課表現，誰操得好是準標的中堅份子。東岸前賽勝後狀態保持，當可與蘇廐任何一駒分庭抗禮。

第四場：第七班馬一哩一七〇碼賽，此場報名馬團屬特別多，而形勢相當混亂，選馬十分困難。得前賽易配衛林士演出，如脫胎換骨，勝來輕鬆之至，如出場的話，應是比較穩健的一員，但因此駒有意於週年大賽之五陵會杯賽錦標，能否未證實。

百年達週三由梅道登過穩，郭子猷苦練世運日，均係此場的爭霸中堅份子，近課再進，即要釘實。冷門可留意頭獎與細寶齒。

第五場：第二班馬半哩一七〇碼賽，報名馬雖不多，但短途好手如林，正路應從福將與恆景着想，但近況均未見顛峯，須留意近況復有進展，才可以言勝。

賽馬與新霸，實新當起，前者配搭尚未分明，如有好手上陣，須特別留意，此兩駒同屬吳廐，主力何在？臨場須搭準天地談。

第六場：第六班馬一哩一七〇碼賽。正路應是金捷與夜明珠之爭，兩駒近況均不弱，後者更見勇進，勿以爲它運番失手而輕視，它本以六化郎路程較宜，今回捨短爭長，當有所關。郭子猷手上有飛凰與星島，大概取前者居多，不論他的取捨如何？以馬論馬，兩駒均有取勝本錢。

第七場：第六班馬六化郎又四十碼賽。

快樂霸王前賽出同程，負於頭馬金剛三個馬位，時速爲一分十九秒三，賽後狀態保持，賓新之馬，拼一次好一次，近期續見再進步，應是此場的中堅份子。

幼寶本季頗見進步，前賽一哩負於金雀，但前六化郎踏一分十九秒左右，近期續進，當可予前駒重大威脅。

青山雖感老退，但近課有廻光態，易配梅道登，是冷門對象。

第八場：第二班馬半哩一七〇碼賽。

山茶花有銳前速，此程過去由王劍影勝出，亦有五十八秒一佳績，本季由郭仔多番上陣，演出見合拍，有兩勝紀錄，近況仍保持奇勇，三捷可期。

女人世界昇上第一班，是遲早問題，它當然可以予山茶花相當威脅，但場面太簡單，會不會打硬仗呢？這是選馬前的一個重要關鍵。

此場應是山茶花與女人世界之爭，但須顧慮的是場太單純，因此，如有意外，則羣雄逐鹿，天下大亂矣。

第九場：第二班馬一哩二五賽。

此場馬房關係，十分奧妙，且看：蘇廐有士王子與樂美，任何一駒作主力，均足以左右大局，但形勢撲朔迷離，林霸亮廐有：樂景、喜寶馬及昭景，僅能以冷門目之而已；關廐有羅限與多趣，應偏重多趣。上述此三個馬房中，我以爲應特別留意蘇廐之兩駒動態，是比較單純一些。

托廐之識途老馬，李廐之西施，單獨作戰，均是冷門好對象。

× × ×

蔡克文恢復早課 陳杰手上新馬多

梅道登坐騎激增又過檔百年達

・馬林・

△元旦日蔡克文因策「高勝」跌馬受傷，曾停止上陣及練馬達月餘之久，最近已告康復，昨晨恢復試馬，先後試「金婚」、「藍色多惱河」及「馬來之寶」等，辛采依然，下週六將恢復如常上陣矣。文在「金婚」曾由梅道登過檔，理以蔡氏復出，梅氏同場坐騎，將改策百年達，昨日且正式過檔。

△上屆騎師冠軍陳杰，本季手風欠順，上次賽馬又多番失手，但陳氏甚木坐騎不少，且看本季新馬特多之托麥考夫廐，質素多上乘者，將來由陳氏上陣者居多數，陳氏本季晚景，勢必不弱者。

△新春恢復早課新過檔者有：「準確」：彭利來，「儲蓄」：譚業成，「雪梨」：林國強，「聖旨」：林國樑，「百年達」：梅道登，「稱將」：林國強，「及時」：劉士蓮，「首獎」：衛林士。

錦標節目志趣如何

△下週賽馬上陣各班馬，都有長途及短途，其中長途賽三組，最好參考下次週年大賽三日之中，跳班賽馬，有甚麼長途錦標爭奪，因爲今次長途是沒錦標的，而下次上陣則有榮譽可得，門志可能有多少分別。

下週六第二班：皮亞士紀念盃（一哩一七一碼）；第六班：西洋會所盃（一哩二五）；第七班：五陵會盃（一哩二五）。

△本季賽馬，已經完成了一半以上，下週末的第八次賽馬完畢之後，一年一度的週年大賽，即將展開。週年大賽是每一個馬季最緊張的時期，除了包括各班賽馬秩序外，當年的新馬，都是週年大賽登場的，圈內人相當重視，此外，並包括不少重要錦標。

本季的週年大賽，已定下(三)月三日開始，秩序已排定三天，分於三月三日（星期六）、三月七日（星期三）及三月十日（星期六）舉行。

重要錦標共計八項如下：

鐵行盃：由第三班馬角逐一哩一七一碼。

五陵盃：由第七班馬角逐一哩二五。

華商會所盃：由第一班馬角逐一哩二五。

婦女銀袋賽：由第五班馬角逐一哩一七一碼。

皮亞士紀念盃：由第二班馬角逐一哩一七一碼。

西洋會所盃：由第六班馬角逐一哩二五。

主席盃：六二年新馬角逐一哩。

騎師盃：此一錦標係由紅牌生上陣角逐者，賽程原則表上並未規定何班馬担任，但據有關方面透露，將指定第八班馬角逐一哩一七一碼。

按上述各項錦標，鐵行盃乃鐵行輪船公司捐贈者，頒獎時隆重其事，在該公司旗下所屬之一艘輪船上設酒會頒獎，因此頗爲一般馬主與騎師之重視，上季此項錦標係由第三班馬角逐一哩二五，林國強所策之士王子奪得錦標。五陵會杯，上季係由第五班馬角逐一哩一七一碼，星馬名騎師梁澹舜所策之扉那，勇挫大熱門郭子猷所策之好戀而奪標。華商會所杯，上季亦由第一班馬担任，路程則爲一哩一七一碼，由林國強所策之德國鑽奪標。婦女銀袋賽，上季由第六班馬跑一哩，林國強所策之復沼奪標。皮亞士紀念杯，上季由第二班馬角逐一哩一七一碼，林國強所策之喜寶馬奪標，本季班次及路程均不變，喜寶馬不知能否蟬聯？西洋會所杯，上季由第五班馬角逐一哩一七一碼，林質文所策之五月花爆出大冷門，獨贏派彩達一百六十五元三角之多。主席杯，此乃當年新馬之專利品，但上季之路程爲一哩一七一碼，本季改爲一哩了。上季係由林國強所策賽神仙輕易獲得冠軍。騎師杯，上季由第八班馬角逐，一哩一七一碼，柯富達所策之靈芝草以二馬位之先力挫周佐明之蟾蜍而勝出，亦即柯君在港獲得之處女勝利，同時也是靈芝草獲得之處女勝利，自此役以後，靈芝草迄今未再勝出。

下週九場 磅位比較

△下週六舉行之第八次賽馬，共賽九場，此次評磅，第三場祇得第八場的女人世界一四評負頂磅，其餘在第二班已經贏了兩次的寶馬，亦不過評一五二磅而已。長途一組，并無頂磅馬。樂景評一五二磅，係最重的一匹。樂景上季最蕪的成績，入本季後，在第六班連勝兩場，跳升第四班，勝一名便評負頂磅，出賽一哩一七一碼，得第三，但亦升班，升至第三班後，出一哩三化郎，六十五磅，仍評一五二磅，出賽輕易勝出，勝後升第二班，今次勝名後，一般人以爲評磅可能減輕，不意磅位表公佈後，樂景竟仍評一五二磅。初升第二班，竟然要讓曾在第二班贏馬之馬匹，頗感意外。

女人世界在第二班，負一四五磅勝五化郎，勝後不升班，加至一五四磅，再出六化郎四十碼，成一面倒大熱門慘敗，休息兩月再出五化郎，仍一磅不減，究竟是否可勝呢，要看他是否值第一班而定。寶馬季初勝一哩後，再出兩次短途，皆負一五二磅，結果兩出皆不入位置。今次出短途，又許一五二磅了。

第一，二，三，四場，俱有頂磅馬，順序爲新紀錄，雅閣公主，東岸，及小東西，前三駒近期表現皆好，應評負頂磅。小東西前次成大熱門，得第四，今次一磅不減，可見重視。第一、二、四場，頗有變更，因爲原編在第四場的後備馬四匹，已有早來、聖旨及天福三匹，自願加入短途組，早來編入第二組，聖旨及天福編入第一組，遂成短途兩組俱有馬十四。至第四場之後備馬，現時祇有世運日一匹而已，可能有機會補進去參加呢。

茲將九場馬匹磅位與前賽比較如下：

第一場：半里一七〇碼：第七班（紅牌生賽）：一，迪確，一四五（加五磅），二，冰王子，一四〇（減一五磅），三，首勝，一四一（減五磅），四，沙漠英雄，一四二（減四磅），五，飛俠，一三五（降班原磅），六，普慶，一五〇（新編班），七，早來，一五四（加五磅），八，新紀錄，一三九（減十磅），九，標拉蹺，一四二（加二磅），十，德威爾，一四〇（減五磅）。

第二場：第六班六化郎四〇碼：一，維多利亞城，一四八（減六磅），二，浪淘沙，一三九（減五磅），三，鴻運，一四五（原磅），四，運得，一四二（減四磅），五，自由神，一四〇（減十磅），六，夜遊神，一四〇（新編班），七，雅蘭公主，一五四（升班原磅），八，儲蓄，一四五（原磅）。

第三場：第七班五化郎：[illegible]，東岸，[illegible]，聖旨，[illegible]，快樂家庭，[illegible]，天福，[illegible]，力度高，[illegible]。

第四場：第七班一里一七〇碼：一，距巴沿，[illegible]，小東西，[illegible]，百年達，[illegible]，做得，[illegible]，抗飛沙，[illegible]，強光，[illegible]，金婚，[illegible]，龍飛，[illegible]，復活，[illegible]。

第五場：第二班半里一七〇碼：[illegible]，福將，[illegible]，奔路，[illegible]，金銀島，[illegible]，好趣，[illegible]，恒景，[illegible]，習馬，[illegible]，雲深鹿，[illegible]，新霸，[illegible]。

第六場：第六班一里一七〇碼：[illegible]，喜滿，[illegible]，蝴蝶，[illegible]，秀九，[illegible]。

第七場：第六班六化郎四十碼：[illegible]，五，自由神，[illegible]，明珠，[illegible]，快樂霸王，[illegible]，青山，[illegible]，獨裁者，[illegible]。

第八場：第二班半里一七〇碼：[illegible]，心所願，[illegible]，山茶花，[illegible]。

第九場：第二班一里二五：[illegible]，女人世界，[illegible]，多趣，[illegible]。

六二年新馬 吳廐仍缺如

六二年新馬快將登場角逐，關於各駒所隸馬房，時有變化，茲將最近調查所得，分錄如下：（按：吳子林廐仍缺如，爲近年來的較特色者。）

托麥考夫廐：第一號金馬騮，第五號迪金寶，第十七號飛后，第二十號春風，第二十三號地上飛，第三十號吒理亞公爵，第三十八號天殘，第六十六號黑旋風，第六十七號友愛，第七十二號星變，第七十六號金榜，第八十號醒目，第八十三號理想，第八十五號明輝，第八十八號聰明人。

蘇方諾夫廐：第六號凱兒，第九號士王后，第十九號紅孩兒，第二十七號再得，第二十八號祥雲，第四十五號馬孛，第四十六號兄弟，第四十九號先鋒，第五十六號香橙太子，第七十四號訓寬，第八十一號寶利，第六十號神掌。

羅達尼廐：第八號雪蹄運，第十一號嘉麗娜，第三十四號驪晉女，第四十一號飛利，第六十三號保能勝，第八十七號一定能，第四十九號華霸，第九十號是必吻，第九十四號火花。

王小紅廐：第十二號仙鹿批，第十三號好天使，第十四號盛意，第四十號金腊日，第四十三號星帝，第五十四號寶蹄飛，第六十一號幸運女神。

關斯考夫廐：第四號飛奔，第三十二號和平萬歲，第三十九號保利高，第四十二號比利賓德，第五十七號團結第一，第七十一號喜力加，第九十二號密底算盤。

李殿林廐：第十號殷博，第二十一號老友記，第四十八號得嗒得，第五十二號寶貝，第七十號驊騮，第九十八號滿冠，第二十二號凱煌。

趙阿毛廐：第三十三號潑解，第三十七號提醒，第五十五號爽利，第五十八號逸丕，第七十九號中庸，第八十二號龍馬精神，第八十六號雅頌，第九十三號衛星。

皮羅托夫廐：第二十四號靚琥珀，第二十九號泰坦，第三十六號天馬，第四十四號愛騮先霸，第三十五號愛花，第九十七號鐵鑽郎。

王阿四廐：第七號海軍勳章，第五十號飛輪，第五十七號美寶，第五十二號炮使，第六十二號百里侯，第七十七號天后，第七十九號穆佳英。

米曲凡里廐：第十六號金龍，第六十四號喬拿利，第七十三號博富臨，第三十一號梁紅玉。

貝爾波夫廐：第二號勝馳，第三號旺財，第六十八號美善同，第九十六號智慧。

愛夫諾脫廐：第三十五號心上人，第五十號金嬰，第六十五號韓信，第九十九號皇冠。

（馬前卒）

麻雀雖小
五臟俱全
綠琴雖薄
十美十全

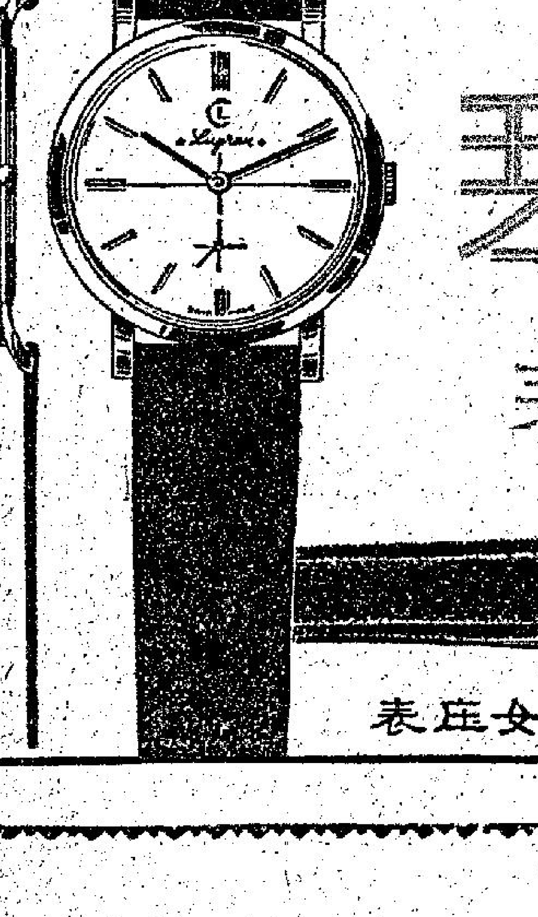

Lugran
綠琴
薄表

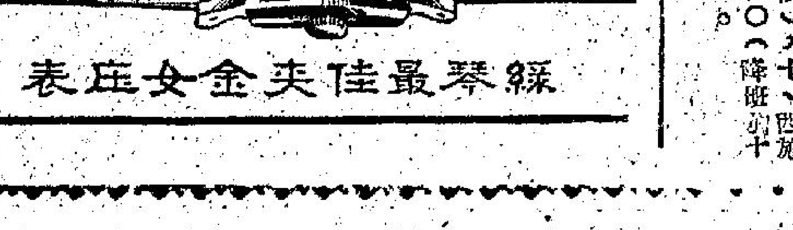

綠琴最佳英金女庄表

本季賽事完成逾半 現役馬匹成績總結

·欄邊客·

圖中動態

本季賽馬秩序共十四天，分二十二天舉行，計至現在止，已完成七次秩序，實際行了十二天，賽事實已完成過半。在計至上次賽馬爲止，本季馬匹獲得獎金最多者爲第二班馬「晶瑩」與「樂景」，各得獎金一萬七千二百五十元。此外，則爲第四班馬「飛鏢」，得獎金一萬五千二百五十元，及第一班馬「自家飛」得獎金一萬五千元。

按獎金多少，係頭馬與位置馬合計，上述之四駒中，雖然「飛鏢」獎金比「自家飛」多一些，但它僅勝過頭馬兩次而已，而「自家飛」則勝出頭馬已及三次了。「忠誠」本季已獲兩捷，但另獲兩次亞軍，因此截至目前止，已經獲得馬主獎金一萬六千元正。

「來人證券」已獲獎金一萬四千元，「喜洋洋」及「奇能」各一萬三千元，「錦繡」、「潮多娜」、「小霸」、「天才」、「奇奏曲」等各一萬二千二百五十元。

按目前本港馬會的規定，頭馬之馬主獎金爲五千元，二馬爲三千元，三馬爲二千二百五十元，但打比賽之冠亞季軍，所選馬主獎金較一般爲高。因此，截至目前止，曾勝頭馬三次者，僅有：第一班馬「自家飛」及第二班馬「晶瑩」與「樂景」三匹而已。

根據最近馬會公佈的班次統計，扣除目前現役馬總數，共爲二百九十五匹，此一數字，包括尚未登場之六二年新馬在內。

據班次表所示，現役馬之九個班次之中，擁有馬匹最多者爲第七班，計四十七匹；其次爲第三班四十三匹；第五班四十一匹；第四班三十九匹；第二班及第八班各三十四匹；第六班三十一匹；第九班十五匹，最少爲第一班，僅十二匹而已。

茲將本季各駒成績總結如下：

自家飛三捷 龍章未建功

第一班：（十一匹）從心所願，八〇〇〇元，⊖，寶鳥，八〇〇〇元，⊖，即時，五〇〇〇元，⊖，龍章，（未有獎金），辛運號碼，八二五〇元，紅香檳，七二五〇元，⊖，勇王子，一〇二五〇元，⊖，安全第一，七二五〇元，⊖，賽神仙，五〇〇〇元，⊖，自家飛，一五〇〇〇元，⊖，總號，（未有獎金），潮之寶，二二五〇元。

晶瑩共樂景 獎金冠同羣

第二班：（三十四匹）從心所願，（未有獎金），統將，二二五〇元，奔路，三〇〇〇元，山茶花，康樂獨馬，（未有獎金），協力，晶瑩，一七二五〇元，⊖，瑞照，八〇〇〇元，⊖，勇進，五二五〇元，⊖，瓦人，八二五〇元，⊖，金銀島，二二五〇元，好趣，（未有獎金），多趣，六〇〇〇元，樂景，一七二五〇元，⊖，及時，五〇〇〇元，⊖，喜寶，太馬，五二五〇元，⊖，人之美，（未有獎金），土王子，五二五〇元，壽馬，三〇〇〇元，恒景，三〇〇〇元，⊖，一儲君寶，七二五〇元，⊖，昭景，（未有獎金），珍樂隊，八〇〇〇元，⊖，新力，五〇〇〇元，⊖，太空鼠，（未有獎金），識途老馬，五〇〇〇元，⊖，天才，一二二五〇元，⊖，雌虎，（未有獎金），西施，（未有獎金），威靈，（未有獎金），五二五〇元，女人世界，八〇〇〇元，⊖，新韜，三〇〇〇元。

來人證券 獎金甚多

第三班：至尊寶，五〇〇〇元，⊖，太陽神，七二五〇元，⊖，來人證券，一四〇〇〇元，⊖，忠靈山，三〇〇〇元，⊖，勤王，五〇〇〇元，⊖，海上霸王，五〇〇〇元，⊖，加利，五〇〇〇元，⊖，趙子龍，七五〇〇元，大膽，二二五〇元，頂雜探，（未有獎金），變喜，八〇〇〇元，⊖，錦綉，一二二五〇元，⊖，首獎，九〇〇〇元，眾姚，五二五〇元，萬年香，（未有獎金），方瑤，七二五〇元，⊖，韜批，一三〇〇〇元，喜，⊖，金章，（未有獎金），金歲，金寶，二二五〇元，高士漢，二五〇〇元，良辰，四五〇〇元，⊖，忠誠，一六〇〇〇元，⊖，龍心，三〇〇〇元，⊖，萬里，七二五〇元，⊖，美光，紀夫人，（未有獎金），新翼，三〇〇〇元，挪威太子，（未有獎金），⊖，一帆風順，奇能，（未有獎金），小天使，五二五〇元，⊖，特美麗，紅珊瑚，一二二五〇元，信友，五二五〇元，特高，騎得勝，（未有獎金），將軍，（未有獎金），永誌，（未有獎金）。

飛鏢 亦不示弱

第四班：（三十九匹）：臨河，四五〇〇元，色多，一〇〇〇〇元，⊖，正前鋒，二二五〇元，提達，二二五〇元，梅德絲，一五二五〇元，飛鏢，（未有獎金），帝妃，（未有獎金），發丁隆，三〇〇〇元，順風，（未有獎金），金鐘，容，六〇〇〇元，奇，金鑾，一〇〇〇〇元，⊖，好穩，（未有獎金），力騎，五〇〇〇元，⊖，好得，五二五〇元，一家寶，二二五〇元，即克，三〇〇〇〇元，提兒，三〇〇〇元，所羅門王，七二五〇元，⊖，馬會達，（未有獎金），銀河，七二五〇元，⊖，甘露，二二五〇元，純利，五二〇〇〇元，⊖，純獎登，七二五〇元，⊖，鄉威王，五〇〇〇元，⊖，附花，東方之珠，二二五〇元，慧安，（未有獎金），債彩，八二五〇元，桃紅錯，一二〇五〇元，人造衛星，四五〇〇元，所利時，（未有獎金），勇敢，（未有獎金），必遂，五〇〇〇元，⊖，大步，管外寶，三〇〇〇元，提旋，（未有獎金），天空號，（未有獎金）。

第五班：（四十一匹）：純愛，（未有獎金），百寶，一明，一帆風順，十足，金蹄，五二五〇元，收成，五〇〇〇元，盛貴，五〇〇〇元，暗利來，八〇〇〇元，隨我來，（未有獎金），虎威，八〇〇〇元，翠谷，七二五〇元，喜相逢，夏文姬，好漢意，好快，一〇〇〇〇元，俊美馬，金谷鈴，金剛，（未有獎金），雁娜，三〇〇〇元，美豔，（未有獎金），五月花，登，六〇〇〇元，金像，時，二二五〇元，前奏曲，二二五〇元，⊖，新機，（未有獎金），星馳，五〇〇〇元，小玩意，三〇〇〇元，翅膀，三〇〇〇元，超管，（未有獎金），太平山，二二五〇元。

頂快，三〇〇〇元，萬歲日，（未有獎金），安定，一〇二五〇元，⊖，油未平，七二五〇元，⊖，永植，（未有獎金），萬事勝意，（未有獎金），一定得，（未有獎金）。

第六班：（三十一匹），宮爵，二二五〇元，羅緞，五二五〇元，拔寨，二二五〇元，牙檣，（未有獎金），蝴蝶，三〇〇〇元，壽山，二二五〇元，羅多利亞城，三〇〇〇元，浪淘沙，（未有獎金），獨數濤，龍鏢，（未有獎金），核感秀，七二五〇元，飛鳳，二二五〇元，快樂王，六七五〇元，佩妙，五二五〇元，金龍時，九五〇〇元，⊖，連得，（未有獎金），馬來之寶，（未有獎金），自由，六〇〇〇元，幼寶，夜神，（未有獎金），遊神，（未有獎金），夜明珠，二二五〇元，前貝爾獎，（未有獎金），雅閣公主，儲，一〇〇〇〇元，⊖，落，（未有獎金），星島，四五〇〇元，威廉，三〇〇〇元。

第七班馬 匹數最多

第七班：（四十六匹）：進確，（未有獎金），先知，五〇〇〇元，巴洛，（未有獎金），冰王子，（未有獎金），蓮露，（未有獎金），小東西，五二五〇元，麗女，六〇〇〇元，年達，（未有獎金），班叔文，（未有獎金），百勝，做得，五二五〇元，抗張，三〇〇〇元，謝幕，三〇〇〇元，沙漠英雄，二二五〇元，岸，（未有獎金），東，能手，一〇〇〇〇元，⊖，飛俠，（未有獎金），金嬌，（未有獎金），雅儀，七二五〇元，⊖，佳利。

（未有獎金），早來，（未有獎金），露殿，六〇〇〇元，龍飛，二二五〇元，神足，二二五〇元，梅寶，二二五〇元，挪莎，（未有獎金），新紀錄，三〇〇〇元，世運日，二二五〇元，快得利，（未有獎金），靈龍火，（未有獎金），復活，寶藥，五二五〇元，太空人，（未有獎金），盟旨，（未有獎金），快樂家庭，三〇〇〇元，雪梨，天，五〇〇〇元⊖，鐵木真，（未有獎金），德拉際，（未有獎金），德成騎，三〇〇〇元，感謝，（未有獎金），力度高，頭，（未有獎金），再頭獎，六〇〇〇元。

第八班馬匹 僅錦雲兩捷

第八班：（三十四匹）：太陽，七二五〇元，美麗燕，二二五〇元，龍鳳凰，（未有獎金），寶樂，三〇〇〇元，⊖，寫韻，（未有獎金），封面女郎，（未有獎金），顯龍，五〇〇〇元，巧兒，三〇〇〇元，好彩，二二五〇元，飛鶴，（未有獎金），萬利，（未有獎金），佐治波，二二五〇元，⊖，捷運，八〇〇〇元⊖，喜利，（未有獎金），噴射機，七二五〇元，天曉得，三〇〇〇元，福星，（未有獎金），美滿，三〇〇〇元，柯蒂絲小姐，（未有獎金），得意，二二五〇元，再來一次，（未有獎金），龍兒，二二五〇元，剛剛，三〇〇〇元，玫瑰花，五二五〇元，易力，（未有獎金），大利，（未有獎金），蘇州，（未有獎金），旋紡，一〇二五〇元⊖。

第九班：（十五匹）：欣欣，九五〇〇元，⊖，鎚鍊，五〇〇〇元，⊖，歡樂加，（未有獎金），快樂號碼，二二五〇元，臨門，五二五〇元，朱葉丹，（未有獎金），雪麗仙，八二五〇元，節節勝利，三〇〇〇元，人之鶴，五〇〇〇元，⊖，和定小姐，（未有獎金），鐵木兒，三〇〇〇元，飛燕，（未有獎金），先見，（未有獎金），勇愛驊，三〇〇〇元。

電算機數字 造創新紀錄

△自馬會先後擴建會員席及公衆席後，本港馬事業，日形發展，電算機數字，與日俱增，茲將近五年來的票數新紀錄羅列如下：這裏且將五七年下半年起每年度售票最多的一場，同時並將這一場出賽的頭二三四馬馬名及是否熱門或冷門，作一個小統計。

一九五七至五八年度的十二萬七千四百六十五張獨贏票，售出的場數爲五七年十二月廿一日，第五次賽馬第二天的第八場，頭馬是司馬克的「勝感」大熱門傳出四萬另三百七十二張獨贏票，二馬「寶根霸王」（陳杰），三馬「寶騰輪」（洪變康）路程一哩一七稱，時間一分五十四秒二，頭馬勝半乘。

一九五八年至五九年度的十七萬四千七百十七張獨贏票，售出的時間及場數爲五九年五月十六日第十三次賽馬（降雲節賽馬）的第二場，這是這一年度的最後一天賽馬，與上年度的第五次賽馬反而比最後一次最後一場的獨贏十二萬三千一百四十五張爲較多便不同了。這一場賽事是第一班的一哩，大熱門「幸運號碼」（二熱門「王劍影」），以一乘半打倒大熱門「即克」（阿陶茂）而贏馬，時間一分四十八秒四，記得那一年是王劍影轉運年，因爲全季祇贏了這一場馬，此後便轉交好運而時時有馬贏了。

一九五九至六〇年度的十萬〇九百七十八張獨贏票，售出的時間及場數爲六〇年四月三十日第十二次賽馬的最後一天，也是這年度最後的九場，賽馬是第三班的六化郎，頭馬是天頂熱門郭子歡的「協力」，二馬是「銀河」（告魯士），三馬是「成靈登」（蔡克文），時間一分十五秒三，「協力」一路放到而易。

「力」一駒的獨票，已有五萬五千多，獨勝彩祇派十四元，因爲是最後一次的最後一場，否則恐怕還要少呢。

一九六〇年至六一年度的二十二萬另四百十二張獨贏票，售出的時間及場數爲六一年五月六日，第十三次賽馬的第九場，與上年度一樣，也是最後一天最後一場，賽程是一哩一，頭馬是第二熱門「好趣」以一分四十七秒三的時間，大勝二馬「正前鋒」（告魯士）十二乘，三馬是「雲湖廣」（林國強），這一場的大熱門，是郭子歡的「奇能」，負獨贏十一萬四千八百三十七張落第，一駒負票如此之多，這是絕錄，至今並未有他駒所打破，恐怕以後能打破它的也未必會是落第馬，這種絕錄，難乎不易打破也。那一次的獨贏時間是一分四十七秒。

一九六一年至六二年度的二十一萬五千〇七百六十五張獨贏票，就是上一天賽馬的第八場，我國電影保存這項紀錄，以備將來查考，所以將時間等也寫出來，時間是六二年一月廿七日，路程是第三班半哩一七〇碼，頭馬是王劍影的「大冷門」「晶瑩」，二馬是衛林士的「新霸」，三馬是告魯士的「方瑤」，大熱門負七萬三千多票的「忠靈山」落第，二熱門負四萬九千多票的「龍心」（郭子歡）不入圍，未跑已落。

一九五七——一九五八年度	一二七四六五票
一九五八——一九五九年度	一七四七一七票
一九五九——一九六〇年度	一八〇九七八票
一九六〇——一九六一年度	二二〇四一四票
一九六一——一九六二年度	二五〇七六五票

飛燕不成器 除名充馬脚

第九班中的「飛燕」，馬主爲戰前已退休的名騎師察永劍，此駒體格雖高大，但久操不起，已於週前退役，轉送入騎術訓練班作「脚馬」之用。「飛燕」爲一九六〇年度馬，烙印編號L卅八，現年七歲，未退役前爲李家林所擁有，十五磅，三色，雌性，在現役期間內，共上過十次頭馬，計亞軍一次，殿軍一次，落第八次，共獲獎金三千元正。（馬前卒）

馬牌開始發售

每年農曆新年期間賽馬，總必熱鬧，下週末之第八次賽馬，預料必定爆場，撲馬牌熱潮又將展開。此次賽馬只排定比賽一天，共賽九場，仍定出下午一時半鳴鐘，二時正開跑。關於馬牌，會員君台之馬牌，馬會現已着手整理中，據悉：將由今日開始發售，此次馬牌必定搶市。

名苑圖片

名苑攝影院，對於一切賽馬圖片均備，爲便利馬迷參考起見，由起點至終點各段，最近更精工製作，馬迷手執一份，則可按圖索驥，幫助選馬至大。

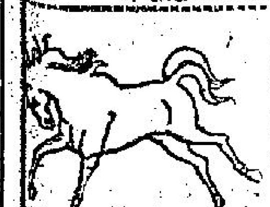

娛樂世界

努力籌劃亡夫基金

奇勒基寶夫人近況

·東尼·

奇勒基寶夫人與孩子

當奇勒基寶在醫院將近病逝的時候，他的夫人姬正在醫院的另一個房間中休息，她在這一刻中，可以說是正陷入睡眠狀態。

於是，那個護士小姐走過來說：「基寶夫人，快一點醒來，快一點醒來。」

當時她聽了這一聲呼喊後，心裏面就知道了這個問題，於是，她匆匆忙忙的爬了起來，提着疲倦的腳步，迅速的走到奇勒基寶的病房裏去，可是太遲了，在那個時候，他已經去世了。

她聽了這一噩耗，祇有痛苦的在一邊哭泣，後來，還是那個醫生夠小心，他叫她暫時不要哭泣，並且勸她暫時離去，原因是在這一刻中她已經有了五個月的身孕，如果受了這種打擊，她可能會受不了的。

姬與奇勒基寶的婚姻，固然可以說都是曾經滄海，姬也曾經結過三次婚，不過，他們兩個人的婚姻却可以算是非常美滿的。

姬說：「我也曾經演過幾部影片，不過，說一句良心話，我並不會演戲，同時，我對於演戲也沒有甚麼大興趣。」

後來，姬與奇勒基寶相逢了，在這個期間，他們兩個人在精神上都受了打擊，因此，一旦相逢之後，便立刻有相見恨晚的心意。

到了一九五五年，他們兩個人的感情就越發是與日俱增了，那個時候，奇勒基寶有一個玫瑰園，因此，他們兩個人便時時到那裏去，在那裏，他們留下了不少的蹤跡。在這件事情以後，他們兩個人便結婚了。

在他們結婚之前，奇勒基寶的心靈上受了極大的打擊，可是，由於姬與他的婚姻，結果，他心靈上的疤痕便慢慢的減退了。婚後，他們的生活是相當美滿的。

同時，他們的生活範圍也擴大，也擴展到朋友之間去，在這個期間與他們經常來往的有羅拔泰萊，加利古柏等。

姬是一個有幽默感的人，她稱奇勒基寶爲爸爸，而奇勒基寶也稱她爲媽媽，因此，每日他們回家的時候，彼此之間便是以爸爸媽媽相稱呼，後來，當奇勒基寶知道了姬是真的懷孕了，他當然是樂得不得了。

當姬有孕的消息傳出去以後，他們的朋友們對於這個消息，自然是高興得不得了，因此，很快的便傳到了影城。

奇勒基寶曾經非常驕傲的說：「這個孩子是我到了晚年以後第一件令我最高興的事情。」

別瞧奇勒基寶是一個大明星，會演戲，然而在實際生活中，他却是一個非常畏羞的人，因此，如果有朋友要和他拍照的話，老實說其效果是一定不會怎樣的好。

到了奇勒基寶死後，姬懷孕期滿，經過剖腹取胎的手術後，他們的孩子出世了。這個孩子是相當壯大的，足足有八磅重。

目前，有不少的影迷寫信去問姬，她將來到底打算怎麼辦？對於這一個問題，姬當然還是不能加以回答，不過，奇勒基寶的遺產足足有一百萬，姬從這一筆遺產中，她每月可以得到六千元，換一句話說：她的生活倒是絕對沒有問題的。

姬說：「我覺得我能有一個好的家，同時，我又能夠有幾個好的孩子，這對我來說，已經心滿意足了。因此，我目前的計劃是要設立一個心臟病基金，正如癌症基金一樣。」

現在，姬所感到最爲遺憾的事是，奇勒基寶死前不能看到他們的孩子，然而姬的前夫之子却認爲這是不必過份拘謹的，因爲奇勒基寶在天之靈是一定會知道的。

奇勒基寶遺照

夜遊指南

新雅夜總會：每晚十時半，西班牙歌舞團表演拉丁歌舞，每晚一時正，尤麗姊妹花表演技術舞蹈。

花都夜總會：每晚十時卅分，百老滙雜技團表演技術舞蹈，一時十五分，麥麗迪表演沙地亞剌伯舞。

金蘭夜總會：每晚十時十五分，日本田原千鶴子表演動魄技藝。一時正，韓國四美女表演技藝。

樂宮酒樓夜總會：每晚十時卅分，美國歐姬姊妹花表演。一時十五分，美國桃梅歌舞團表演。

香檳夜總會：每晚十時十五分，馬迪與露茜表演西班牙舞。十時正，首老滙雜技、美歌舞團，表演四絃技。

演宮、藍天：每晚十一時，羅西與露絲表演歌唱舞蹈。一時正，白關翡兄弟表演馬玲柏管樂，歷克斯表演木偶。

建國夜總會：每晚十時卅分，菲律賓歌舞團。十二時正，桃梅舞團表演舞蹈。一時十五分，美國歌姬姊妹花表演舞技。

月宮酒樓夜總會：每晚十時卅分，東京尤麗姊妹花歌舞團表演。十二時正，仙加、馬加烈姊妹花技藝表演雜技。一時正、露露施與伊芸妮表演。

麗宮夜總會：每晚九時四十五分，瑪諾姊妹花表演歌舞。一時，蘇士與露麗絲表演。

新都城夜總會：十時十五分，韓國四美歌舞團表演。一時十五分，王邦夫韓技團表演。

影星新年團拜花絮

·桃源·

爆竹一聲除舊歲，桃花萬戶更新，大年初一，邵氏兄弟公司舉行新春團拜，地點是邵氏影城俱樂廳。主人是邵逸夫伉儷。

這一天，邵氏影城俱樂廳佈置一新，到處是喜氣洋洋，邵氏伉儷很早就到了，邵氏明星，先後魚貫而來。丁寧、杜娟、顧媚聯袂而來，丁寧身穿大紅棉襖，趨前向邵氏伉儷恭賀新禧，邵夫人祝賀她喜事重重。顧媚插嘴：「事實上，她是喜事重重，她主演新片的片名正是『喜事重重』哩！」邵夫人說：「我所祝賀她的，不但在工作上，而且包括愛情！」丁寧羞答答的跑開了。

男明星們的歡笑聲、道賀聲最熱鬧，關山、金銓、張冲都穿長棉袍，團團轉向別人拱手道賀，春風滿面，有人給他們「棉袍三友」的雅號。

大觀園的十二金釵都到齊了，數數看，他們是丁寧、丁紅、杜娟、石燕、顧媚、莫愁、高寶樹、沈殿霞、唐丹、李香君、文愛珊、張燕等，可是却不見了瀟湘館主人林黛玉（樂蒂），她隨新婚夫婿陳厚，飛往日本渡蜜月去了。多情的寶哥哥（任潔）只好找寶釵姐姐（丁紅）訴衷情。

林黛披純白皮裘娉婷而來，趙雷道：「看我們的白娘娘駕光臨了！」楊志卿含笑相迎：「現在是新年，不是拍戲，不要像拍『白蛇傳』大水浸金山寺那樣對待我才好！」林黛嫣然而笑：「那麼祝你越活越年輕！」

李麗華、嚴俊雙雙而來。喬莊鄭重其事地作揖一番，伸手討紅包。李麗華笑：「你也該封紅包給別人了！」喬莊也笑：「我還是把每年的利是錢儲蓄起來，儲夠了本錢，那才有給別人封紅包的機會。」

范麗翩翩歸來不久，比以前更美麗了。張冲祝賀她新年行好運，范麗說：「過了新年，你不該再做王老五了！」沒想到張冲被她這麼一說，面紅起來。

邵氏主人舉杯向同人祝賀新年快樂，一時歡聲洋溢影廳。大家同祝在新的一年中，在工作上爭取更大成績。參加新年團拜的，尚有高級職員、周杜夫婦和鄒文懷夫婦等，導演李翰祥、岳楓、陶秦、何夢華、王月汀等，說過吉祥話之後，便談起工作，談得興高彩烈，神采飛揚。

依照習俗，這是新的一年開始，邵氏同寅的新春團拜，共祝新的一年裏健康進步，使邵氏影城充滿節日的歡樂。

令人捧腹大笑

仙國春夢

新春降臨大地，普天同慶。在這佳節中最好賞樂，要暢心盡意地歡樂，莫過於看新東寶公司出品的喜劇名片「仙國春夢」。該公司及時投下這顆大笑彈，可謂香港人士的大喜訊。

「仙國春夢」原名「風流消穡譚——仙人部落」。影片描寫一個青年，因厭世而自殺，當他昏迷之後，却夢見自己學了仙術，騰昇天界，在天界的美人窩中，遇到了很多有趣的事，鬧出了不少大笑話。後來，他醒了，因爲戲夢的感動，也不想再自殺了。

在「仙國春夢」中，觀衆將看到很多從來沒看過的大笑話。例如，爲了一條女人的內褲，全仙境的人們竟然作示威遊行。此外仙國美人的色鏡頭，層出不窮，令人精神似龍馬。

「仙國春夢」由名劇作家松不功編劇，大導演曲谷守平導演。主演者有新東寶公司台柱性感女星大空真弓、三條魔子及靚仔風流小生沼田一、露原文太等。在他們的精誠合作下，全片獲極大成功。

桃源影星靈像

「仙國春夢」中一香艷鏡頭

睇戲指南

熱情生活　（西）娛樂、百老滙
富貴滿華堂　（西）樂宮、利舞台
力拔山河　（西）麗斯
十夜柔情　（西）樂都
早生貴子　（國）都城、仙樂
阿拉丁神燈　（西）豪華、新華
仙國春夢　（西）京華
龍鳳爭春　（西）百樂門
兩腰大鬧古鎭馬　（西）皇后、皇都、麗聲
魔穴神燈　（西）新世界、快樂
千面劍俠　（西）麗都
怪俠粉菊花　（粵）金陵、國民、金華、明星、新舞台
夫遊要責　（粵）太平、環球、北河、國多利、油麻地、龍城、寶樂、金星
小福星　（粵）紐約、倫敦、高陞、大世界、好世界、第一新、國際
財神到　（粵）中央、香港、荃灣、長樂、國光
入建城之盜　光明、皇宮、英京、（西）東方、（西）大華

題：浴罷美人　作者：K.F.貴（沙撈越）。入選A.P.雜誌海外攝影獎。

知相識人

·一邨·

到馬尼剌去（二）

是早起來，天朗氣清，溫度像個國的春天，使人愉快，磨擦天氣的四寶，這樣的清晨，却不易多得的，我輕鬆地在露台上作柔軟運動，忽聽說着：「早晨，你這樣早已起來。」回頭見我意微笑站着，她正時張開雙手向着我走來，將我緊抱，輕輕親吻。「天氣太好，我們到外面去散步好嗎？」正合心意，跟着說道：「天氣太好，我們到外面去散步好嗎？」忽忽更衣，換着她下樓，步出花園，朝着太陽走。她忽問我：「什麼叫做十二支？」「寅」屬虎，所以屬虎年。」寅者虎，故凡今年出世的人，是以「寅」屬虎，「那麼，「壬寅」是從那兒來的呢？」「這是按甲子記年月，最初是以動物來記年月。一年有十二個月，便以十二種與季節有關的動物來記月。例如六月是蛇活動的季節，所以把六月定爲蛇月，以後，又把記月的十二種動物，像用來記年與記年，所以時和年也便隨着月所屬的十二種動物輪轉了。到了黃帝，公曆記元前二五九六年，始用甲子文字，以甲子記年。甲子雖有十組，但都是用十個天干的文字：甲、乙、丙、丁、戊、己、庚、辛、壬、癸。和十二個地支的文字：子、丑、寅、卯、辰、巳、午、未、申、酉、戌、亥組成的，以十二支的文字爲中心，來回輪轉。後來正式用字來數記月，仍用十二支的文字代表，年用天干和地支組成爲甲子來代表。」「你所說十二種動物是什麼？」「十二種動物配合，便成了子鼠、丑牛、寅虎、卯兔、辰龍、巳蛇、午馬、未羊、申猴、酉雞、戌狗、亥豬。十二支的文字，與原用來代表十二月的動物都已屬蛇、午屬馬、未屬羊，申屬猴、酉屬雞、戌屬狗，以甲子組年來計算，明年爲癸卯，「卯」屬兔，所以，明年爲兔年。」她又問着：「十二種支屬鼠、牛虎之類，有龍無鳳，有雞無鴨呢？」「宋淡興「陽谷漫錄」中說：「又寅辰午申戌俱陽，故取相屬之奇數以爲名，鼠五指，虎五指，龍五指，狗五指也。丑卯巳未酉亥俱陰，故取相屬之偶數以爲名，牛四爪，兔缺爪，蛇雙舌，羊四爪，雞四爪，猪四爪也。」「什麼叫做年，所謂年，據「說文解字」的解釋，即是「五穀熟也」的意思，「穀梁傳」說：「五穀皆熟，爲有年也。」古代過年，是農業收穫完畢之後的一種慶典。又年是地球繞太陽一週謂之年，月則是月亮繞地球一週之月，這是古代曆法的根據。」她微笑說：「下月今天，我們已在菲律賓首都馬尼剌了，人生變幻莫測，一週之前，不知不覺步入市區。」她依依不捨。「我希望你能夠每年回來一次。」「我也有這樣打算。」（三〇）

李門：

良好的顯影方法

照片的質素絕對與底片有關，但現在仍有許多攝影者仍然忽視底片顯影的基本原則，與不注意新法來適應新菲林的需要。攝影專家史密斯認爲理想的底片是要爲薄一些，因爲這一種底片利于放大，微粒幼細並可利用黑房的技術，去放一張明朗鮮明的照片，這種理想的底片需要準確的陰陽差，玲瓏的曝光及留心顯影的各種要點。

要有適當的曝光，底片顯影之際定要謹慎。現在的業餘攝影者多數用顯影罐，以及根據溫度與時間，你可以用最簡單的方法來得到最好的顯影效果。史密斯的方法如下：

最先把已開妥的顯影液倒入顯影罐裏，而罐的蓋子無需立即加上。隨着熄滅黑房的燈光，然後把菲林套入顯影罐的螺旋圈去，你用姆指及並指拿着菲林的兩邊，並不可觸着乳膜的一部份，以免手指印污菲林。這種手印足以影響放大工作。

我們有時在入菲林的時候感覺困難，普通人認爲這部工作是顯影工作的最困難步驟。假如顯影罐裏的螺旋圈，經常保持清潔，乾爽及沒有歪曲，不會令到入菲林發生困難。用膠製造的顯影罐，切不可放入熱水去或接近火爐。

你用完一次後，要毛擦清除螺旋圈的化學沉澱物，能夠使螺旋圈可在濕滑之時放入菲林。而把它放在一通風的地方，令它乾爽，不會發生困難。你如果沒有黑房，那麼入菲林的時候，你要把菲林及罐子放入一個黑布袋裏，並把罐子蓋好之後，始可拿出來。

你如果有一個黑房，你一把菲林推入螺旋圈裏，便可開始顯影了。以開始顯影的時候，已有顯影液的罐子去，及加上一個蓋子，然後把罐子搖動五秒鐘。這時候你可以用「反覆」的搖動方法，每搖動一次，需要十五秒鐘。史密斯認爲「反覆」的方法最佳。太多或太少的搖動都不適宜，用力的搖動，會使底片顯影過多，不均勻，又會引起厚薄不均，而影響到底片的層次。搖動不夠力，都影響菲林及有斑點。

在顯影時間已到之前十五秒鐘，將顯影液倒出來，用清水倒入罐裏，轉動約卅秒鐘，便可把它倒出來及倒入定影液。你在定影之時一樣要搖動。

你如果採用慢菲林或中等速度的菲林及用性質柔和的顯影液，那麼你的底片會得到好的陰陽差，玲瓏及幼細微粒。據克發的「雷電露」顯影液是一種強力劑，但你可以開液來用。它的優點是一倍約可以開幾十倍水，甚爲廉宜。繼續使用舊顯影液，容易影響你的標準。

在流水之下洗濯，以便除去菲林所染的化學劑被水沖淨。這階段需要十分鐘。沖洗菲林的清水溫度不低過華氏表六十五度，如突然大爲降低，可以損害藥膜。你沖洗菲林的時間太長，足以損害菲林藥膜產生網狀。故用水沖洗後，你可以把菲林放入濕潤液，溫度大致相同。要與顯影液及定影液一致。

這種藥劑能夠使菲林容易乾爽及免除水漬，因爲濕潤液以把菲林放在沒有塵埃的地方來吹乾，即不易脫落。

自己顯影菲林是沒有困難的，但你要依照上述的正確方法。你有了標準的底片，你便容易得到良好的照片了！